

แผนพัฒนาท้องถิ่น ◀ พ.ศ. ๒๕๖๖ - ๒๕๗๐ ▶



เทศบาลตำบลกระโสม
อำเภอตะกั่วทุ่ง จังหวัดพังงา

คำนำ

แผนพัฒนาท้องถิ่น (พ.ศ.๒๕๖๖ - ๒๕๗๐) ของเทศบาลตำบลกระโสม จัดทำขึ้นตามระเบียบกระทรวงมหาดไทยว่าด้วยการจัดทำแผนพัฒนาขององค์กรปกครองส่วนท้องถิ่น พ.ศ.๒๕๔๘ แก้ไขเพิ่มเติมถึง (ฉบับที่ ๓) พ.ศ.๒๕๖๑ เพื่อใช้เป็นเครื่องมือในการพัฒนาท้องถิ่น โดยการนำแผนงาน/โครงการต่าง ๆ จากแผนพัฒนาท้องถิ่น นำมาจัดทำเทศบัญญัติงบประมาณรายจ่ายประจำปีนั้น ๆ และงบประมาณรายจ่ายเพิ่มเติม ตลอดจนขอรับการสนับสนุนงบประมาณจากหน่วยงานอื่น ๆ

การจัดทำแผนพัฒนาท้องถิ่น (พ.ศ.๒๕๖๖ - ๒๕๗๐) ได้รับความร่วมมือด้วยดีจากคณะกรรมการสนับสนุนการจัดทำแผนพัฒนาท้องถิ่น คณะกรรมการพัฒนาท้องถิ่น คณะผู้บริหาร ตลอดจนผู้ที่เกี่ยวข้องทุกฝ่าย ทุกกอง ที่ให้การสนับสนุนข้อมูล เทศบาลตำบลกระโสมขอขอบพระคุณไว้ ณ โอกาสนี้ และหวังเป็นอย่างยิ่งว่า เอกสารเล่มนี้จะเป็นประโยชน์สูงสุดต่อองค์กร และสามารถใช้เป็นแนวทางในการพัฒนาให้เทศบาลตำบลกระโสม มีการพัฒนาที่ไม่หยุดนิ่ง ส่งผลในการยกระดับคุณภาพชีวิตของประชาชนให้อยู่ดีมีสุขได้อย่างยั่งยืน ต่อไป

ลงชื่อ.....

(นายวิวัฒน์ สงวนพงษ์)

นายกเทศมนตรีตำบลกระโสม

สารบัญ

หน้า

| | | |
|-----------|---|----|
| ส่วนที่ ๑ | สภาพทั่วไปและข้อมูลพื้นฐาน | |
| ๑. | ด้านกายภาพ | ๑ |
| ๒. | ด้านการเมือง/การปกครอง | ๒ |
| ๓. | ประชากร | ๓ |
| ๔. | สภาพทางสังคม | ๕ |
| ๕. | ระบบบริการพื้นฐาน | ๗ |
| ๖. | ระบบเศรษฐกิจ | ๘ |
| ๗. | ศาสนา ประเพณี วัฒนธรรม | ๙ |
| ๘. | ทรัพยากรธรรมชาติ | ๑๐ |
| ส่วนที่ ๒ | ยุทธศาสตร์องค์การปกครองส่วนท้องถิ่น | |
| ๑. | ความสัมพันธ์ระหว่างแผนพัฒนาระดับมหภาค | ๑๑ |
| ๒. | ยุทธศาสตร์ขององค์การปกครองส่วนท้องถิ่น | ๔๑ |
| ๓. | การวิเคราะห์เพื่อพัฒนาท้องถิ่น | ๔๖ |
| ส่วนที่ ๓ | การนำแผนพัฒนาท้องถิ่นไปสู่การปฏิบัติ | |
| ๑. | ยุทธศาสตร์การพัฒนาและแผนงาน | ๔๘ |
| ๒. | บัญชีสรุปโครงการพัฒนา (แบบ ผ.๐๑) | ๕๐ |
| ๓. | รายละเอียดโครงการพัฒนา (แบบ ผ.๐๒) | ๕๑ |
| ๔. | รายละเอียดโครงการพัฒนา (แบบ ผ.๐๒/๒) | ๘๑ |
| ส่วนที่ ๔ | การติดตามและประเมินผล | |
| ๑. | การติดตามและประเมินผลยุทธศาสตร์ | ๘๔ |
| ๒. | การติดตามและประเมินผลโครงการ | ๘๕ |
| ๓. | สรุปผลการพัฒนาท้องถิ่น | ๘๖ |
| ๔. | ข้อเสนอแนะในการจัดทำแผนพัฒนาท้องถิ่นในอนาคต | ๘๗ |
| ภาคผนวก | | |
| ๑. | ประกาศใช้แผนพัฒนาท้องถิ่น (พ.ศ.๒๕๖๖ - ๒๕๗๐) | |
| ๒. | หนังสือแจ้งการประกาศใช้แผน | |

ส่วนที่ ๑

สภาพทั่วไปและข้อมูลพื้นฐาน

ส่วนที่ ๑

สภาพทั่วไปและข้อมูลพื้นฐาน

ระเบียบกระทรวงมหาดไทยว่าด้วยการจัดทำแผนพัฒนาขององค์กรปกครองส่วนท้องถิ่น พ.ศ.๒๕๔๘ แก้ไขเพิ่มเติมถึง (ฉบับที่ ๓) พ.ศ.๒๕๖๑ กำหนดให้องค์กรปกครองส่วนท้องถิ่นจัดทำแผนพัฒนาท้องถิ่น ซึ่งหมายถึง แผนพัฒนาขององค์กรปกครองส่วนท้องถิ่น ที่กำหนด วิสัยทัศน์ ประเด็นยุทธศาสตร์ เป้าประสงค์ ตัวชี้วัด ค่าเป้าหมาย และกลยุทธ์ โดยสอดคล้องกับแผนพัฒนาจังหวัด ยุทธศาสตร์การพัฒนาขององค์กรปกครองส่วนท้องถิ่นในเขตจังหวัด แผนพัฒนาอำเภอ แผนพัฒนาตำบล แผนพัฒนาหมู่บ้านหรือแผนชุมชน อันมีลักษณะเป็นการกำหนดรายละเอียดแผนงาน โครงการพัฒนา ที่จัดทำขึ้นสำหรับปีงบประมาณแต่ละปี ซึ่งมีความต่อเนื่องและเป็นแผนก้าวหน้าและให้หมายความรวมถึง การเพิ่มเติมหรือเปลี่ยนแปลงแผนพัฒนาท้องถิ่น

ฉะนั้น การจัดทำแผนพัฒนาท้องถิ่น ของเทศบาลตำบลกระโสม จึงเป็นการกำหนดทิศทางในอนาคตของเทศบาล โดยกำหนดตามสภาพการณ์ที่เป็นจริง เพื่อกำหนดความต้องการ แนวทางแก้ไขปัญหา และแนวทางการพัฒนาด้านต่าง ๆ ตามอำนาจหน้าที่ โดยการรวบรวมและวิเคราะห์ข้อมูลรอบด้าน เพื่อที่จะใช้เป็นเครื่องมือในการบริหารราชการของเทศบาลตำบลกระโสม

๑. ด้านกายภาพ

๑.๑ ที่ตั้งของหมู่บ้านหรือชุมชนหรือตำบล

เทศบาลตำบลกระโสม ตั้งอยู่ในเขตพื้นที่ตำบลกระโสม อำเภอตะกั่วทุ่ง จังหวัดพังงา มีพื้นที่ประมาณ ๑.๖๖๒ ตารางกิโลเมตร ห่างจากศาลากลางจังหวัดพังงา ๑๕ กิโลเมตร มีอาณาเขตดังนี้

ด้านเหนือ จากหลักเขตที่ ๑ ซึ่งอยู่ในเส้นตั้งฉากกับทางหลวงไปตำบลถ้ำ จากจุดที่ห่างจากทางหลวงสายโคกกลอย-พังงา ไปทางทิศตะวันตก ๕๕๐ เมตร และห่างจากปากเหนือของทางหลวงไปตำบลถ้ำ ไปทางทิศเหนือ ๒๐๐ เมตร จากหลักเขตที่ ๑ เป็นเส้นขนานจากปากเหนือของทางหลวงไปตำบลถ้ำและทำเทียบเรือไปทิศตะวันออกไประยะ ๑,๕๐๐ เมตร ซึ่งเป็นหลักเขตที่ ๒

ด้านตะวันออก จากหลักเขตที่ ๒ เป็นเส้นตรงไปทางตะวันตกเฉียงใต้ถึงคลองกระโสมฝั่งตะวันตก ตรงที่บรรจบกับคลองสายอัมห์ ซึ่งเป็นหลักเขตที่ ๓

ด้านใต้ จากหลักเขตที่ ๓ เลียบตามฝั่งตะวันตกของคลองกระโสม ไปทางทิศตะวันตกเฉียงเหนือเป็นระยะ ๕๕๐ เมตร ซึ่งเป็นหลักเขตที่ ๔

ด้านตะวันตก จากหลักเขตที่ ๔ เป็นเส้นตรงไปทางทิศเหนือจนบรรจบกับหลักเขตที่ ๑

๑.๒ ลักษณะภูมิประเทศ

กระโสมมีสภาพเป็นชุมชนขนาดเล็ก ตั้งอยู่บนที่ราบ ราบลุ่มและเนินควน โดยมีเส้นทางหลวงแผ่นดินหมายเลข ๔ ผ่านกลาง ในแนวเหนือ - ใต้ มีคลองถ้ำไหลผ่านทางด้านตะวันออก พื้นที่ส่วนนี้เป็นป่าจากและป่าโกงกาง ด้านใต้และด้านตะวันตกเป็นคลองกระโสมซึ่งมีความลาดเอียงไปทางด้านตะวันออกและด้านตะวันตก

๑.๓ ลักษณะภูมิอากาศ

เทศบาลตำบลกระโสม มีสภาพภูมิอากาศแบบมรสุมเมืองร้อน เนื่องจากได้รับอิทธิพลของลมมรสุมตะวันตกเฉียงใต้และมรสุมตะวันออกเฉียงเหนือ มี ๒ ฤดู คือ

- ฤดูร้อน เริ่มตั้งแต่ ธันวาคม ไปถึงเดือน พฤษภาคม โดยในช่วงนี้ชายฝั่งทะเลด้านตะวันตกของภาคใต้ได้รับอิทธิพลของลมมรสุมตะวันออกเฉียงเหนือ มีอุณหภูมิเฉลี่ยประมาณ ๒๗.๕ องศาเซลเซียส

- ฤดูฝน เริ่มตั้งแต่เดือน มิถุนายน ไปถึงเดือน พฤศจิกายน ซึ่งเป็นช่วงที่ลมมรสุมตะวันตกเฉียงใต้พัดผ่าน เป็นมวลอากาศที่มีความชื้นสูง ทำให้ฝนตกชุก อุณหภูมิเฉลี่ยประมาณ ๒๗.๓ องศาเซลเซียส

จากการที่มีภูมิอากาศแบบมรสุมเมืองร้อน อุณหภูมิในแต่ละฤดูจึงไม่แตกต่างกันมากนัก คืออยู่ระหว่าง ๒๙- ๓๔ องศาเซลเซียส

๑.๔ ลักษณะของดิน

ลักษณะของดิน ประกอบไปด้วย ดินเค็มชายฝั่งทะเล ดินเหมาะสมแก่การเพาะปลูก

๑.๕ ลักษณะของแหล่งน้ำ

แหล่งน้ำธรรมชาติที่ไหลผ่านแนวพื้นที่เขตเทศบาล มี ๒ สาย ได้แก่ คลองถ้ำ และ คลองกระโสม

๑.๖ ลักษณะของไม้และป่าไม้

ลักษณะของไม้จะเป็นป่าจาก ป่าไม้โกงกาง ป่าละเมาะ สวนปาล์มน้ำมัน และสวนยางพารา

๒. ด้านการเมือง/การปกครอง

๒.๑ เขตการปกครอง

เทศบาลตำบลกระโสม อำเภอตะกั่วทุ่ง จังหวัดพังงา มีจำนวนหมู่บ้านอยู่ในเขตการปกครอง ๒ หมู่บ้าน คือ หมู่ที่ ๑ บางส่วน และหมู่ที่ ๓ โดยแบ่งเขตการปกครอง เป็น ๒ ชุมชน ซึ่งได้จัดตั้งเป็นชุมชน เมื่อวันที่ ๑๓ มิถุนายน ๒๕๔๔ การแบ่งเขตชุมชน มีดังนี้

- ชุมชนตลาดเหนือ (เขตเลือกตั้งที่ ๑)

เริ่มต้นจากซอยเทศบาล ๒ ของแนวเขตเทศบาลไปทางทิศตะวันออกเฉียงใต้ตามเส้นแบ่งเขตเทศบาลกับองค์การบริหารตำบลกระโสมตัดผ่านถนนเพชรเกษม (เดิม) ผ่านโรงเรียนบ้านกระโสม (ผดุงนิคมวิทยา) ตัดผ่านซอยเทศบาล ๑/๑ ซอยเทศบาล ๑/๒ ไปตามเส้นแบ่งเขตเทศบาลกับองค์การบริหารส่วนตำบลกระโสม ผ่านป่าสงวนแห่งชาติ ป่าคลองสามช่องและป่าคลองกระโสม จนถึงหลักเขตที่ ๒ จากแนวเขตเทศบาลหลักเขตที่ ๒ ไปทางทิศตะวันออกเฉียงใต้ตามเส้นแบ่งเขตเทศบาลกับองค์การบริหารส่วนตำบลกระโสม ถึงแนวเส้นแบ่งเขตกับซอยเทศบาล ๓ (ท่าเรือสุระกุล) จากแนวแบ่งเขตเทศบาลผ่านท่าเรือสุระกุลตรงไปทางทิศตะวันตกเฉียงใต้ตามแนวซอยเทศบาล ๓ (ท่าเรือสุระกุล) ไปจดกับถนนเพชรเกษม (เดิม) บริเวณหน้าวัดมาตุคุณารามตัดผ่านถนนเพชรเกษม (เดิม) ไปตามซอยเทศบาล ๖ จากซอยเทศบาล ๖ ไปทางขวาทิศตะวันตกเฉียงเหนือไปตามซอยเทศบาล ๔/๑ (ซอยหลังตลาด) ไปจดซอยเทศบาล ๔ (ซอยลำวะ) ไปทางทิศตะวันตกเฉียงเหนือตามแนวซอยเทศบาล ๔ (ซอยลำวะ) ไปทางขวาทิศเหนือเข้าซอยเทศบาล ๔/๒ มาบรรจบกับซอยเทศบาล ๒ ของแนวเขตเทศบาล

- **ชุมชนตลาดใต้ (เขตเลือกตั้งที่ ๒)**

เริ่มต้นจากแนวเส้นแบ่งเขตเทศบาลและองค์การบริหารส่วนตำบลกระโสมของ
ซอยเทศบาล ๒ ไปทางทิศใต้ตามแนวถนนซอยเทศบาล ๔/๒ ผ่านสำนักงานการประปาเทศบาลตำบล
กระโสม ถึงปากซอยเทศบาล ๔/๒ ไปทางทิศตะวันออกเฉียงใต้ตามแนวซอยเทศบาล ๔ (ซอยลำวะ) ไป
ทางทิศใต้เข้าซอยเทศบาล ๔/๑ (ซอยหลังตลาด) ไปจนถึงซอยเทศบาล ๖ ไปทางซ้ายทิศ
ตะวันออกเฉียงเหนือ ตามแนวซอยเทศบาล ๖ ถึงถนนเพชรเกษม (เดิม) บริเวณหน้าวัดมาตุคุณารามตัด
ผ่านถนนเพชรเกษม (เดิม) ไปตามซอยเทศบาล ๓ (ท่าเรือสุระกุล) ถึงแนวเขตเทศบาล จากแนวเขต
เทศบาลไปทางทิศตะวันออกเฉียงใต้ของแนวเขตเทศบาลถึงหลักเขตที่ ๓ จากแนวเขตเทศบาลหลักเขตที่
๓ ไปตามแนวฝั่งคลองกระโสมเขตเทศบาล จนถึงถนนเพชรเกษม (เดิม) ตัดผ่านถนนเพชรเกษมไปตาม
แนวเขตเทศบาลถึงหลักเขตที่ ๔ จากหลักเขตที่ ๔ แนวเขตเทศบาลขึ้นไปทางทิศเหนือถึงหลักเขตที่ ๑
ไปทางทิศตะวันออกมาบรรจบซอยเทศบาล ๒

๒.๒ การเลือกตั้ง

การแบ่งเขตเลือกตั้งเทศบาลตำบลกระโสม แบ่งเป็น ๒ เขตเลือกตั้ง ดังนี้

เขตเลือกตั้งที่ ๑ ชุมชนตลาดเหนือ

เขตเลือกตั้งที่ ๒ ชุมชนตลาดใต้

ในภาพรวมประชาชนในเขตพื้นที่ที่มีความสนใจเกี่ยวกับการเมืองและการเลือกตั้ง
ค่อนข้างสูง สืบเหตุได้จากการไปใช้สิทธิเลือกตั้งสมาชิกสภาเทศบาลและนายกเทศมนตรีตำบลกระโสม
เมื่อวันที่ ๒๘ มีนาคม ๒๕๖๔ จำนวนผู้มีสิทธิเลือกตั้งและผู้มาใช้สิทธิเลือกตั้งมีดังนี้

- เลือกตั้งนายกเทศมนตรี ผู้มีสิทธิเลือกตั้ง ๑,๔๙๔ คน ผู้มาใช้สิทธิเลือกตั้ง
๑,๓๒๗ คน คิดเป็น ร้อยละ ๘๘.๘๒

- เลือกตั้งสมาชิกสภาเทศบาล เขต ๑ ผู้มีสิทธิเลือกตั้ง ๗๗๘ คน ผู้มาใช้สิทธิ
เลือกตั้ง ๖๙๐ คน คิดเป็น ร้อยละ ๘๘.๖๙

- เลือกตั้งสมาชิกสภาเทศบาล เขต ๒ ผู้มีสิทธิเลือกตั้ง ๗๑๒ คน ผู้มาใช้สิทธิ
เลือกตั้ง ๖๓๓ คน คิดเป็น ร้อยละ ๘๘.๙๐

๓. ประชากร

๓.๑ ข้อมูลเกี่ยวกับจำนวนประชากร

จำนวนประชากรของงานทะเบียนราษฎร สำนักปลัดเทศบาลตำบลกระโสม
ในแต่ละปีมีการเปลี่ยนแปลงเล็กน้อยจากการเปรียบเทียบข้อมูล ๓ ปีย้อนหลัง มีดังนี้

ตารางรายละเอียดสถิติจำนวนประชากร เทศบาลตำบลกระโสม

| พ.ศ. | หมู่ที่ | จำนวนประชากร (คน) | | | จำนวน (หลังคาเรือน) |
|------|------------|-------------------|------------|--------------|------------------------|
| | | ชาย | หญิง | รวม | |
| ๒๕๖๒ | หมู่ที่ ๑ | ๖๗๑ | ๗๓๙ | ๑,๔๑๐ | ๖๑๕ |
| | หมู่ที่ ๓ | ๑๗๒ | ๒๑๔ | ๓๘๖ | ๑๔๕ |
| | รวม | ๘๔๓ | ๙๕๓ | ๑,๗๙๖ | ๗๖๐ |
| ๒๕๖๓ | หมู่ที่ ๑ | ๖๙๓ | ๗๕๑ | ๑,๔๔๔ | ๖๑๙ |
| | หมู่ที่ ๓ | ๑๗๔ | ๒๑๒ | ๓๘๖ | ๑๔๗ |
| | รวม | ๘๖๗ | ๙๖๓ | ๑,๘๓๐ | ๗๖๖ |
| ๒๕๖๔ | หมู่ที่ ๑ | ๖๙๗ | ๗๔๐ | ๑,๔๓๗ | ๖๒๖ |
| | หมู่ที่ ๓ | ๑๗๐ | ๒๑๖ | ๓๘๖ | ๑๔๗ |
| | รวม | ๘๖๗ | ๙๕๖ | ๑,๘๒๓ | ๗๗๓ |

๓.๒ ช่วงอายุและจำนวนประชากร (ประจำปี ๒๕๖๔)

| หมู่ที่ | ช่วงอายุ (ปี) | จำนวน | | รวม |
|---------|---------------|------------|------------|--------------|
| | | ชาย | หญิง | |
| ๑ | ๐-๙ | ๖๕ | ๕๗ | ๑๒๒ |
| | ๑๐-๑๙ | ๗๗ | ๕๕ | ๑๓๒ |
| | ๒๐-๒๙ | ๙๘ | ๘๐ | ๑๗๘ |
| | ๓๐-๓๙ | ๙๑ | ๑๐๖ | ๑๙๗ |
| | ๔๐-๔๙ | ๙๙ | ๑๒๕ | ๒๒๔ |
| | ๕๐-๕๙ | ๑๒๐ | ๑๑๘ | ๒๓๘ |
| | ๖๐ ปีขึ้นไป | ๑๔๗ | ๑๙๙ | ๓๔๖ |
| | รวม | ๖๙๗ | ๗๔๐ | ๑,๔๓๗ |
| ๓ | ๐-๙ | ๙ | ๑๐ | ๑๙ |
| | ๑๐-๑๙ | ๑๓ | ๑๕ | ๒๘ |
| | ๒๐-๒๙ | ๒๐ | ๒๗ | ๔๗ |
| | ๓๐-๓๙ | ๒๖ | ๒๒ | ๔๘ |
| | ๔๐-๔๙ | ๒๑ | ๒๕ | ๔๖ |
| | ๕๐-๕๙ | ๒๔ | ๓๔ | ๕๘ |
| | ๖๐ ปีขึ้นไป | ๕๗ | ๘๓ | ๑๔๐ |
| | รวม | ๑๗๐ | ๒๑๖ | ๓๘๖ |

๔. สภาพทางสังคม

๔.๑ การศึกษา ในเขตพื้นที่เทศบาลตำบลกระโสมมีสถานศึกษา ๒ แห่ง ดังนี้

๑. โรงเรียนบ้านกระโสม (ผดุงนิคมวิทยา) สังกัด สำนักงาน สพฐ. มีจำนวนนักเรียนจำแนกตามระดับการศึกษาตามตาราง ซึ่งจากการเปรียบเทียบย้อนหลัง ๓ ปี มีแนวโน้มเพิ่มขึ้น ดังนี้

| ระดับชั้น | จำนวนเด็ก (คน) | | |
|------------------------|----------------|-----------|------------|
| | ชาย | หญิง | รวม |
| ปีการศึกษา ๒๕๖๒ | | | |
| อนุบาล ๑ | ๑๓ | ๑๒ | ๒๕ |
| อนุบาล ๒ | ๑๔ | ๑๐ | ๒๔ |
| ป.๑ | ๑๐ | ๑๐ | ๑๐ |
| ป.๒ | ๑๐ | ๑๑ | ๒๑ |
| ป.๓ | ๑๒ | ๙ | ๑๑ |
| ระดับชั้น | จำนวนเด็ก (คน) | | |
| | ชาย | หญิง | รวม |
| ป.๔ | ๑๓ | ๑๐ | ๒๓ |
| ป.๕ | ๑๘ | ๑๐ | ๒๘ |
| ป.๖ | ๑๐ | ๑๒ | ๒๒ |
| รวม | ๑๐๐ | ๘๔ | ๑๘๔ |
| ปีการศึกษา ๒๕๖๓ | | | |
| อนุบาล ๒ | ๑๗ | ๑๑ | ๒๘ |
| อนุบาล ๓ | ๑๑ | ๑๒ | ๒๓ |
| ป.๑ | ๑๗ | ๑๑ | ๒๘ |
| ป.๒ | ๑๐ | ๙ | ๑๙ |
| ป.๓ | ๙ | ๑๓ | ๒๒ |
| ป.๔ | ๑๐ | ๙ | ๑๙ |
| ป.๕ | ๑๓ | ๗ | ๒๐ |
| ป.๖ | ๑๖ | ๑๐ | ๒๖ |
| รวม | ๑๐๓ | ๘๒ | ๑๘๕ |
| ปีการศึกษา ๒๕๖๔ | | | |
| อนุบาล ๒ | ๑๘ | ๘ | ๒๖ |
| อนุบาล ๓ | ๑๕ | ๗ | ๒๒ |
| ป.๑ | ๑๐ | ๑๓ | ๒๓ |
| ป.๒ | ๑๒ | ๙ | ๒๑ |
| ป.๓ | ๑๐ | ๖ | ๑๖ |
| ป.๔ | ๑๐ | ๑๒ | ๒๒ |

| ระดับชั้น | จำนวนเด็ก (คน) | | |
|-----------|----------------|------|-----|
| | ชาย | หญิง | รวม |
| ป.๕ | ๙ | ๑๗ | ๒๖ |
| ป.๖ | ๑๐ | ๗ | ๒๐ |
| รวม | ๑๙ | ๒๔ | ๔๓ |

๒. ศูนย์พัฒนาเด็กเล็กก่อนวัยเรียนวัดมาตุคุณาราม (ถ่ายโอนจากกรมศาสนา) มีจำนวนนักเรียนเปรียบเทียบกับย้อนหลัง ๓ ปี มีแนวโน้มลดลง ดังนี้

| ระดับชั้น | จำนวนเด็ก (คน) | | |
|-----------------|----------------|------|-----|
| | ชาย | หญิง | รวม |
| ปีการศึกษา ๒๕๖๒ | | | |
| อนุบาล ๒ ปี | ๑๔ | ๑๕ | ๒๙ |
| อนุบาล ๓ ปี | ๑๓ | ๑๑ | ๒๔ |
| รวม | ๒๗ | ๒๖ | ๕๓ |

| ระดับชั้น | จำนวนเด็ก (คน) | | |
|-----------------|----------------|------|-----|
| | ชาย | หญิง | รวม |
| ปีการศึกษา ๒๕๖๓ | | | |
| อนุบาล ๒ ปี | ๒ | ๙ | ๑๑ |
| อนุบาล ๓ ปี | ๑๒ | ๑๑ | ๒๓ |
| รวม | ๑๔ | ๒๐ | ๓๔ |
| ปีการศึกษา ๒๕๖๔ | | | |
| อนุบาล ๒ ปี | ๗ | ๖ | ๑๓ |
| อนุบาล ๓ ปี | ๓ | ๘ | ๑๑ |
| รวม | ๑๐ | ๑๔ | ๒๔ |

๔.๒. สาธารณสุขและสิ่งแวดล้อม

๑. ในเขตเทศบาลตำบลกระโสมมีโรงพยาบาลส่งเสริมสุขภาพตำบลกระโสม มีสำนักงานสาธารณสุขอำเภอตะกั่วทุ่ง และมีหน่วยกู้ภัยวัดเก่าเจริญธรรม

๒. การกำจัดขยะและสิ่งปฏิกูล เทศบาลตำบลกระโสม มีบริการเก็บขนขยะโดยจะนำขยะไปทิ้งที่ส่วนพัฒนาสิ่งแวดล้อม ที่ ๑๑ เทศบาลเมืองพังงา ตำบลตากแดด อำเภอเมืองพังงา จังหวัดพังงา เนื่องจากเขตพื้นที่เทศบาลไม่มีที่ทิ้งและกำจัดขยะ

๔.๓. อาชญากรรม

ในเขตพื้นที่เทศบาลตำบลกระโสม มีการติดตั้งกล้องโทรทัศน์วงจรปิด โดยติดตั้งบริเวณชุมชนและแยกต่าง ๆ จำนวน ๒๒ จุด เพื่อป้องกันการก่ออาชญากรรมในเขตพื้นที่และเพื่อความปลอดภัยในชีวิตและทรัพย์สินของประชาชน และมีงานป้องกันและบรรเทาสาธารณภัย อาสาสมัครป้องกันภัยฝ่ายพลเรือน (อปพร.) โดยมีแผนป้องกันสาธารณภัย” รองรับการณีเกิด อัคคีภัย วาตภัย ตลอดจนภัยอื่นอันมีที่มาจากสาธารณะ ไม่ว่าจะเกิดจากธรรมชาติ หรือมีผู้กระทำให้เกิดขึ้น ซึ่งก่อให้เกิดอันตรายแก่ชีวิต ร่างกายของประชาชน หรือความเสียหายแก่ทรัพย์สินของประชาชน หรือ ของรัฐ

๔.๔. ยาเสพติด

พื้นที่เทศบาลตำบลกระโสม ประชากรส่วนใหญ่ ประกอบอาชีพ รับจ้าง รับราชการ และค้าขาย ประชาชนที่อาศัยเป็นระบบเครือญาติ ประกอบกับพื้นที่อยู่ใกล้กับสถานีตำรวจภูธรตะกั่วทุ่ง ปัญหา ยาเสพติดจึงมีเพียงเล็กน้อย

๔.๕ การสังคมสงเคราะห์

เทศบาลตำบลกระโสมได้ดำเนินการด้านสังคมสงเคราะห์ ดังนี้

๑. ดำเนินการจ่ายเบี้ยยังชีพให้กับผู้สูงอายุ ผู้พิการ และผู้ป่วยเอดส์
๒. รับลงทะเบียนและประสานโครงการเงินอุดหนุนเพื่อการเลี้ยงดูเด็กแรกเกิด
๓. ประสานการทำบัตรผู้พิการ
๔. ช่วยเหลือผู้ประสบภัยพิบัติต่างๆ

๕. ระบบบริการพื้นฐาน

๕.๑ การคมนาคมขนส่ง

เทศบาลตำบลกระโสม สามารถติดต่อได้สะดวก โดยมีเส้นทางหลวงแผ่นดินหมายเลข ๔ (ถนนเพชรเกษม) ซึ่งเริ่มจากอำเภอเมืองพังงาผ่านอำเภอตะกั่วทุ่ง และทางหลวงแผ่นดินสายเลี่ยงเมืองกระโสม (๔๐๒) เป็นถนนสายหลัก นอกจากนี้ยังสามารถเดินทางทางน้ำได้ โดยมีท่าเรือสุระกุลเป็นท่าเรือขนส่งนักท่องเที่ยว

การขนส่งผู้โดยสาร ไม่มีสถานีขนส่ง มีที่พักผู้โดยสาร ๒ แห่ง ตั้งอยู่บริเวณหน้าที่ว่าการอำเภอตะกั่วทุ่ง และบริเวณจุดบรรจบของทางหลวงแผ่นดินสายเลี่ยงเมืองกระโสม (๔๐๒) กับซอยเทศบาล ๔ (ซอยลำวะ) มีรถโดยสารประจำทางผ่าน เช่น สายพังงา - ภูเก็ต, ตรัง - ภูเก็ต, หาดใหญ่ - ภูเก็ต, กรุงเทพ-ภูเก็ต และมีรถโดยสารขนาดเล็ก ๑ สาย คือ สายพังงา - โคกกลอย

๕.๒ การไฟฟ้า

รับผิดชอบและดำเนินการโดยการไฟฟ้าส่วนภูมิภาคจังหวัดพังงา จำหน่ายกระแสไฟฟ้าให้แก่ทุกบ้านในเขตเทศบาลตำบลกระโสม ปัจจุบันมีไฟฟ้าใช้ทุกครัวเรือน แต่การให้บริการไฟฟ้าแสงสว่างตามถนนยังไม่เพียงพอเท่าที่ควร

๕.๓ การประปา

ปัจจุบันเทศบาลตำบลกระโสม มีการประปาเป็นของตนเอง โดยซื้อน้ำดิบจากสระเก็บน้ำชุมเหวดตา ตำบลถ้ำ ให้บริการภายในเขตเทศบาลและใกล้เคียง

๕.๔ โทรศัพท์

ในเขตเทศบาลตำบลกระโสม มีการใช้บริการด้านโทรศัพท์ จากบริษัท ทีโอที จำกัด มหาชน และบริการโทรศัพท์มือถือจากค่ายต่างๆ เต็มพื้นที่

๕.๕ ไปรษณีย์หรือการสื่อสารหรือการขนส่ง และวัสดุ ครุภัณฑ์

เทศบาลตำบลกระโสม ตั้งอยู่ใกล้ไปรษณีย์ตะกั่วทุ่ง มีการสื่อสารและการขนส่งที่สะดวก และมีเครื่องมืออุปกรณ์สำหรับการดำเนินงานเกี่ยวกับกิจการต่าง ๆ ของเทศบาลและเพื่อประโยชน์ของคนในชุมชน ดังนี้ รถบรรทุกน้ำ รถบรรทุกอเนกประสงค์ รถดูดสิ่งปฏิกูล รถบรรทุกขยะ รถกระเช้า รถจักรยานยนต์ รถยนต์ส่วนบุคคล รถพ่วงลากจูงเรือยาว เวที เต็นท์ แก้ว อี พัดลมไอน้ำ कुลเลอร์น้ำ เป็นต้น

๖. ระบบเศรษฐกิจ

๖.๑ การเกษตร

พื้นที่เทศบาลตำบลกระโสม มีพื้นที่ทางการเกษตร ประมาณ ๑๐๑.๐๓ ไร่ คิดเป็นร้อยละ ๑๖.๑๖ ของพื้นที่เทศบาลตำบลกระโสม ซึ่งกระจายตัวอยู่รอบนอกของชุมชน พืชเศรษฐกิจที่สำคัญคือ ยางพารา ปาล์มน้ำมัน และมะพร้าว

๖.๒ การประมง

พื้นที่ส่วนใหญ่ของเทศบาลตำบลกระโสม เป็นพื้นที่ชายฝั่งทะเล ฝั่งอันดามัน ถือได้ว่าเป็นเทศบาลที่มีความอุดมสมบูรณ์ทางด้านทรัพยากรทางทะเล เช่น กุ้ง หอย ปู ปลา ประชาชนบางส่วนจึงมีการทำประมงชายฝั่ง

๖.๓ การบริการ

พื้นที่ในเขตเทศบาลมีขนาดเล็ก โครงสร้างทางเศรษฐกิจของเทศบาลจึงขึ้นอยู่กับการค้าและการบริการเป็นหลัก ประกอบกับเป็นที่ตั้งของสถานที่ราชการระดับอำเภอ สถาบันการเงินและมีท่าเทียบเรือสุระกุลเป็นท่าเทียบเรือที่มีชื่อเสียงของจังหวัดพังงา ลักษณะการค้าและการบริการของชุมชนจึงเป็นการค้าและการบริการขั้นพื้นฐานที่จำเป็น ได้แก่ ร้านค้าปลีกประเภทขายของชำและของใช้เบ็ดเตล็ด ร้านขายอาหารและเครื่องดื่ม ร้าน เสริมสวย บริการเรือนำเที่ยวและอื่น ๆ

๖.๔ การท่องเที่ยว

ลักษณะการท่องเที่ยวในเขตเทศบาลตำบลกระโสม ไม่มีสถานที่ท่องเที่ยวที่สำคัญ มีเพียงท่าเรือสุระกุล ที่ให้บริการนักท่องเที่ยวที่เที่ยวชมอ่าวพังงา โดยมีผู้ประกอบการธุรกิจเรือนำเที่ยวให้บริการในลักษณะของการเช่าเหมาลำ โดยมีเส้นทางเดินเรือเริ่มจากท่าเทียบเรือสุระกุลถึงเขาตاپู โดยใช้ระยะเวลาประมาณ ๓ ชั่วโมง/เที่ยว และในพื้นที่ยังมีป่าชายเลนที่อุดมสมบูรณ์ มีคุณค่าควรแก่การอนุรักษ์ไว้ เหมาะที่จะพัฒนาเป็นแหล่งท่องเที่ยวในเชิงอนุรักษ์ และใช้เป็นสถานที่สำหรับศึกษาระบบนิเวศน์ทางทะเล และในเขตพื้นที่เทศบาลตำบลกระโสม มีสถานที่เหมาะแก่การส่งเสริมการท่องเที่ยว เช่น วัดมาตุคุณารามซึ่งเป็นโบราณสถานที่มีความร่มรื่นและความสวยงามของธรรมชาติ, สถานที่ปฏิบัติธรรมวัดมาตุคุณาราม (วัดเก่าเจริญธรรม) มีป่าไทรขนาดใหญ่ที่สวยงาม, ต้นอัมฤตย์ขนาดใหญ่ตั้งอยู่ในเขตเมืองเก่า

๖.๕ อุตสาหกรรม

ในพื้นที่เทศบาล มีอุตสาหกรรมบริการ เช่น ร้านซ่อมรถจักรยานยนต์ โรงซ่อมเรือ ร้านซ่อมเครื่องใช้ไฟฟ้า และปั้มน้ำมัน ประเภทอุตสาหกรรมครัวเรือนมีการทำใบจากยาสูบ เป็นต้น

๖.๖ การพาณิชย์และกลุ่มอาชีพ

ลักษณะการค้าและการพาณิชย์ เป็นการค้าขั้นพื้นฐานที่จำเป็นสำหรับประชากรที่อาศัยอยู่ในพื้นที่ ได้แก่ ร้านค้าปลีกประเภทขายของชำ และของใช้เบ็ดเตล็ด ร้านขายอาหารและเครื่องดื่ม ร้านเสริมสวย บริการเรือนำเที่ยว และเนื่องจากเป็นชุมชนกึ่งเมืองจึงไม่มีกลุ่มอาชีพในพื้นที่

๖.๗ แรงงาน

ประชากรส่วนใหญ่ประกอบอาชีพ คือ รับจ้าง รับราชการหรือเจ้าหน้าที่ของรัฐ ค้าขาย

๗. ศาสนา ประเพณี วัฒนธรรม

๗.๑ การนับถือศาสนา

ประชากรส่วนใหญ่นับถือศาสนาพุทธ โดยมีศาสนสถาน จำนวน ๒ แห่ง คือ วัดมาตุคุณาราม และสถานที่ปฏิบัติธรรม (วัดเก่าเจริญธรรม) ใช้เป็นศูนย์กลางในการประกอบพิธีทางศาสนา ความสัมพันธ์ของประชากรในเขตเทศบาลจะเป็นแบบเครือญาติ

๗.๒ ประเพณีและงานประจำปี

มีวัฒนธรรมและขนบธรรมเนียมประเพณีที่สืบทอดกันมา อันได้แก่ทำบุญในวันสำคัญทางศาสนา เช่น วันสารทเดือนสิบ เป็นประเพณีทำบุญเพื่ออุทิศส่วนกุศลให้กับบรรพบุรุษที่ล่วงลับไปแล้ว ทุกปีเมื่อถึงวันสารทเดือนสิบ (แรม ๑๕ ค่ำ เดือน ๑๐) ชาวบ้านในชุมชนจะรวมญาติพี่น้องไปวัดเพื่อร่วมกันทำบุญอุทิศส่วนกุศล นำอาหารคาวหวาน ไปถวายพระ ฟังธรรมเทศนา และถวายภัตตาหารเพลแด่พระภิกษุ จากนั้นก็จะนำอาหารส่วนหนึ่งใส่กระทงเปรตนำไปตั้งในสถานที่ที่ทางวัดจัดเตรียมไว้ให้เพื่อเป็นการเซ่นไหว้วิญญาณ จากนั้นจะนำอาหารส่วนหนึ่งไปแจกชาวไทยใหม่ (ชาวเล) และยังมีเทศกาลงานประเพณีที่สำคัญประจำปีของท้องถิ่น เช่น

- ประเพณีการถือศีลกินเจ เป็นประเพณีเก่าแก่ของชาวไทยเชื้อสายจีน ในระหว่าง ๑ - ๙ ค่ำ เดือน ๑๑ จะถือศีลกินเจ หยุดกินเนื้อสัตว์ทุกชนิดเพื่อละเว้นจากการกระทำบาป
- ประเพณีลอยกระทง วันลอยกระทงของทุกปีจะตรงกับวันขึ้น ๑๕ ค่ำ เดือน ๑๒ ตามปฏิทินจันทรคติไทย ซึ่งอยู่ในช่วงฤดูน้ำหลาก มีน้ำขึ้นเต็มฝั่งสาเหตุที่มีประเพณีลอยกระทงขึ้นนั้น เกิดจากความเชื่อหลายๆ ประการของแต่ละท้องถิ่น เพื่อแสดงความสำนึกถึงบุญคุณของแม่น้ำที่ให้เราได้อาศัยน้ำกินน้ำใช้ ตลอดจนเป็นการขอขมาต่อพระแม่คงคา
- ประเพณีการแข่งขันเรือยาว การแข่งขันเรือยาวสมัยโบราณจัดเป็นประเพณีหลวงและเป็นการเสี่ยงทายซึ่งมักจัดกันในเดือน ๑๑ เพราะในเดือน ๑๑ นั้น น้ำเหนือไหลบ่าท่วมเต็มคลอง การจัดแข่งขันเรือยาวมีจุดหมายเพื่อประสานความสามัคคีและการอนุรักษ์ประเพณีอันดีงามของชาวไทยให้คงอยู่
- ประเพณีชักพระและสวดตลาค จะทำกันในวันแรม ๑ ค่ำ เดือน ๑๑ ซึ่งเป็นประเพณีทำบุญในวันออกพรรษา อันเป็นการแสดงออกถึงความพร้อมเพรียง สามัคคีพร้อมใจกันในการทำบุญทำทาน
- ประเพณีวันเข้าพรรษา วันเข้าพรรษา เป็นวันสำคัญทางศาสนาวันหนึ่ง ที่พระสงฆ์อธิษฐานว่าจะพักประจำอยู่ ณ ที่ใดที่หนึ่ง ตลอดจนช่วงฤดูฝนที่มีกำหนดเป็นระยะ ๓ เดือน ตามที่พระ

ธรรมวินัยบัญญัติไว้ โดยไม่ไปค้ำแรมที่อื่น แม้การเข้าพรรษาจะเป็นเรื่องของพระภิกษุแต่พุทธศาสนิกชนก็ถือเป็นโอกาสดีที่จะได้ทำบุญรักษาศีลและชำระจิตใจให้ผ่องใส

- ประเพณีวันสงกรานต์ วันสงกรานต์ ถือเป็นประเพณีวันขึ้นปีใหม่ของไทยมาแต่โบราณ เป็นธรรมเนียมปฏิบัติมาอย่างชัดเจน สืบทอดต่อกันมาจนกลายเป็นวัฒนธรรมประจำชาติ สงกรานต์เป็นประเพณีที่แสดงถึงความมั่งคั่ง อ่อนโยน เอื้ออาทร และเต็มไปด้วยบรรยากาศของความกตัญญู ความสนุกสนาน ความอบอุ่น และการให้เกียรติ ครบพรซึ่งกันและกัน สะท้อนให้เห็นถึงความเป็นไทย โดยใช้น้ำเป็นสื่อ การกำหนดวันสงกรานต์ ตกอยู่ใน ระหว่างวันที่ ๑๓,๑๔,๑๕ เมษายน ซึ่งทั้ง ๓ วันจะมีชื่อเรียกเฉพาะดังนี้

วันที่ ๑๓ เมษายน เรียกว่า มหาสงกรานต์

วันที่ ๑๔ เมษายน เรียกว่า วันเนา

วันที่ ๑๕ เมษายน เรียกว่า วันเถลิงศก

๗.๓ ภูมิปัญญาท้องถิ่น ภาษาถิ่น

อาชีพหนึ่งที่มีอยู่ในพื้นที่ คือการทำใบจากยาสูบซึ่งเป็นภูมิปัญญาท้องถิ่น และเป็นอาชีพที่มีมาช้านาน เป็นอาชีพและสร้างรายได้ให้กับคนในชุมชน และมีภาษาถิ่นเป็นของตนเอง

๗.๔ ลีนค้าพื้นเมือง และของที่ระลึก

จากสภาพพื้นที่ติดพื้นที่ป่าชายเลน อันประกอบไปด้วยป่าจาก และป่าโกงกางและประชาชนได้มีการตัดจากมาทำเป็นอาชีพ มีการนำส่วนที่เหลือจากใบจากมาทำเป็น “ก้นหม้อ” หรือที่รองหม้อเป็นสินค้าพื้นเมืองชนิดหนึ่ง และสินค้าจักรสานอื่นๆ นำมาวางขายเป็นของที่ระลึก

๘. ทรัพยากรธรรมชาติ

๘.๑ น้ำ

แหล่งน้ำธรรมชาติที่ไหลผ่านแนวพื้นที่เขตเทศบาล มี ๒ สาย ได้แก่ คลองถ้ำ และคลองกระโสม และเทศบาลตำบลกระโสม มีกิจการประปา ให้บริการผลิตน้ำประปาบริการประชาชน ในพื้นที่และใกล้เคียง

๘.๒ ป่าไม้

ลักษณะของไม้จะเป็นป่าจาก ป่าไม้โกงกาง ป่าละเมาะ สวนปาล์มน้ำมัน และสวนยางพารา

๘.๓ ภูเขา

พื้นที่มีลักษณะเป็นเนิน และพื้นที่ราบ ไม่มีลักษณะเป็นภูเขา

๘.๔ คุณภาพของทรัพยากรธรรมชาติ

ทรัพยากรทางธรรมชาติ เช่น ป่าชายเลน และสัตว์น้ำต่างๆ ยังคงมีความอุดมสมบูรณ์

ส่วนที่ ๒

ยุทธศาสตร์องค์กรปกครองส่วนท้องถิ่น

ส่วนที่ ๒

ยุทธศาสตร์การพัฒนากองครักษ์ส่วนท้องถิ่น

๑. ความสัมพันธ์ระหว่างแผนพัฒนาระดับมหภาค

๑.๑ แผนยุทธศาสตร์ชาติ ๒๐ ปี (พ.ศ. ๒๕๖๑ - ๒๕๘๐)

คณะรัฐมนตรีได้มีมติเมื่อวันที่ ๓๐ มิถุนายน ๒๕๕๘ เห็นชอบให้มีการจัดตั้งคณะกรรมการจัดทำยุทธศาสตร์ชาติ มีอำนาจหน้าที่ในการจัดทำร่างยุทธศาสตร์ชาติระยะ ๒๐ ปี เพื่อใช้ในการขับเคลื่อนการพัฒนาประเทศสู่ความมั่นคง มั่งคั่ง และยั่งยืน และให้เสนอร่างยุทธศาสตร์ชาติระยะ ๒๐ ปี ให้คณะรัฐมนตรีพิจารณาให้ความเห็นชอบเพื่อใช้เป็นกรอบในการดำเนินงานในระยะที่ ๒ ของรัฐบาล (ปี ๒๕๕๘ - ๒๕๕๙) และกรอบการปฏิรูปในระยะที่ ๓ (ปี ๒๕๖๐ เป็นต้นไป)

(๑) วิสัยทัศน์

“ประเทศไทยมีความมั่นคง มั่งคั่ง ยั่งยืน เป็นประเทศพัฒนาแล้ว ด้วยการพัฒนาตามหลักปรัชญาของเศรษฐกิจพอเพียง” หรือเป็นคติพจน์ประจำชาติว่า “มั่นคง มั่งคั่ง ยั่งยืน” ทั้งนี้วิสัยทัศน์ดังกล่าวจะต้องสนองตอบต่อผลประโยชน์แห่งชาติ อันได้แก่การมีเอกราช อธิปไตย และบูรณภาพแห่งเขตอำนาจรัฐ การดำรงอยู่อย่างมั่นคง ยั่งยืนของสถาบันหลักของชาติ การดำรงอยู่อย่างมั่นคงของชาติและประชาชนจากภัยคุกคามทุกรูปแบบ การอยู่ร่วมกันในชาติอย่างสันติสุขเป็นปึกแผ่นมีความมั่นคงทางสังคม ท่ามกลางพหุสังคมและการมีเกียรติและศักดิ์ศรีของความเป็นมนุษย์ ความเจริญเติบโตของชาติความเป็นธรรมและความอยู่ดีมีสุขของประชาชน ความยั่งยืนของฐานทรัพยากรธรรมชาติสิ่งแวดล้อม ความมั่นคงทางพลังงานและอาหารความสามารถในการรักษาผลประโยชน์ของชาติภายใต้การเปลี่ยนแปลงของสภาวะแวดล้อมระหว่างประเทศและการอยู่ร่วมกันอย่างสันติประสานสอดคล้องกัน ด้านความมั่นคงในประชาคมอาเซียนและประชาคมโลกอย่างมีเกียรติและศักดิ์ศรีไม่เป็นภาระของโลกและสามารถเกื้อกูลประเทศที่มีศักยภาพทางเศรษฐกิจที่ต่ำกว่า

(๒) ยุทธศาสตร์ชาติ

ในการที่จะบรรลุวิสัยทัศน์และทำให้ประเทศไทยพัฒนาไปสู่อนาคตที่พึงประสงค์นั้น จำเป็นจะต้องมีการวางแผนและกำหนดยุทธศาสตร์การพัฒนาในระยะยาว และกำหนดแนวทางการพัฒนาของทุกภาคส่วนให้ขับเคลื่อนไปในทิศทางเดียวกัน ดังนั้น จึงจำเป็นต้องกำหนดยุทธศาสตร์ชาติในระยะยาว เพื่อถ่ายทอดแนวทางการพัฒนาสู่การปฏิบัติในแต่ละช่วงเวลาอย่างต่อเนื่องมีการบูรณาการ และสร้างความเข้าใจถึงอนาคตของประเทศไทยร่วมกัน เพื่อให้เกิดการรวมพลังของทุกภาคส่วนในสังคมทั้งประชาชน เอกชน ประชาสังคมในการขับเคลื่อนการพัฒนาเพื่อการสร้างและรักษาไว้ซึ่งผลประโยชน์แห่งชาติและบรรลุวิสัยทัศน์ “ประเทศไทยมีความมั่นคง มั่งคั่ง ยั่งยืนเป็นประเทศพัฒนาแล้ว ด้วยการพัฒนาตามหลักปรัชญาของเศรษฐกิจพอเพียง” หรือคติพจน์ประจำชาติ “มั่นคง มั่งคั่ง ยั่งยืน” เพื่อให้ประเทศมีขีดความสามารถในการแข่งขัน มีรายได้สูงอยู่ในกลุ่มประเทศพัฒนาแล้ว คนไทยมีความสุข อยู่ดี กินดี สังคมมีความมั่นคงเสมอภาคและเป็นธรรม ซึ่งยุทธศาสตร์ชาติที่จะใช้เป็นกรอบแนวทางการพัฒนาในระยะ ๒๐ ปี ต่อจากนี้ไป จะประกอบด้วย ๖ ยุทธศาสตร์ ดังนี้

๑) ยุทธศาสตร์ด้านความมั่นคง มีเป้าหมายทั้งในการสร้างเสถียรภาพภายในประเทศ และช่วยลดและป้องกันภัยคุกคามจากภายนอก รวมทั้งสร้างความเชื่อมั่นในกลุ่มประเทศอาเซียนและประชาคมโลกที่มีต่อประเทศไทย กรอบแนวทางที่ต้องให้ความสำคัญ อาทิ

- การเสริมสร้างความมั่นคงของสถาบันหลักและการปกครองระบอบประชาธิปไตย อันมีพระมหากษัตริย์ทรงเป็นประมุข

- การปฏิรูปกลไกการบริหารประเทศและพัฒนาความมั่นคงทางการเมือง ขจัดคอร์รัปชัน สร้างความเชื่อมั่นในกระบวนการยุติธรรม

- การรักษาความมั่นคงภายในและความสงบเรียบร้อยภายใน ตลอดจนการบริหารจัดการความมั่นคงชายแดนและชายฝั่งทะเล

- การพัฒนาระบบ กลไก มาตรการและความร่วมมือระหว่างประเทศทุกระดับ และรักษาคุณภาพความสัมพันธ์กับประเทศมหาอำนาจ เพื่อป้องกันและแก้ไขปัญหาความมั่นคงรูปแบบใหม่

- การพัฒนาเสริมสร้างศักยภาพการป้องกันประเทศ การรักษาความสงบเรียบร้อยภายในประเทศสร้างความร่วมมือกับประเทศเพื่อนบ้านและมิตรประเทศ

- การพัฒนาระบบการเตรียมพร้อมแห่งชาติและระบบบริหารจัดการภัยพิบัติ รักษาความมั่นคงของฐานทรัพยากรธรรมชาติและสิ่งแวดล้อม

- การปรับกระบวนการทำงานของกลไกที่เกี่ยวข้องจากแนวตั้งสู่แนวระนาบมากขึ้น

๒) ยุทธศาสตร์ด้านการสร้างความสามารถในการแข่งขัน เพื่อให้ประเทศไทยสามารถพัฒนาไปสู่การเป็นประเทศพัฒนาแล้ว จำเป็นต้องยกระดับผลิตและการใช้นวัตกรรมในการเพิ่มความสามารถในการแข่งขันและการพัฒนาอย่างยั่งยืนทั้งในสาขาอุตสาหกรรม เกษตรและบริการ การสร้างความมั่นคงและปลอดภัยด้านอาหาร การเพิ่มขีดความสามารถทางการค้าและการเป็นผู้ประกอบการ รวมทั้งการพัฒนาฐานเศรษฐกิจแห่งอนาคต ทั้งนี้ภายใต้กรอบการปฏิรูปและพัฒนาปัจจัยเชิงยุทธศาสตร์ทุกด้าน อันได้แก่โครงสร้างพื้นฐานและระบบโลจิสติกส์ วิทยาศาสตร์ เทคโนโลยีและนวัตกรรม การพัฒนาทุนมนุษย์ และการบริหารจัดการทั้งในภาครัฐและภาคธุรกิจเอกชน กรอบแนวทางที่ต้องให้ความสำคัญ

- การพัฒนาสมรรถนะทางเศรษฐกิจ ได้แก่การรักษาเสถียรภาพเศรษฐกิจและสร้างความเชื่อมั่น การส่งเสริมการค้าและการลงทุนที่อยู่บนการแข่งขันที่เป็นธรรมและรับผิดชอบต่อสังคม ตลอดจนการพัฒนาประเทศสู่ความเป็นชาติการค้าเพื่อให้ได้ประโยชน์จากห่วงโซ่มูลค่าในภูมิภาค และเป็นการยกระดับไปสู่ส่วนบนของห่วงโซ่มูลค่ามากขึ้น

- การพัฒนาภาคการผลิตและบริการ บนฐานของการพัฒนานวัตกรรมและมีความเป็นมิตรต่อสิ่งแวดล้อม โดยมีการใช้ดิจิทัลและการค้าที่เข้มข้นเพื่อสร้างมูลค่าเพิ่มและขยายกิจกรรมการผลิตและบริการ โดยมุ่งสู่ความเป็นเลิศในระดับโลกและในระดับภูมิภาคในอุตสาหกรรมหลายสาขา และในภาคบริการที่หลากหลายตามรูปแบบการดำเนินชีวิตและการดำเนินธุรกิจที่เปลี่ยนแปลง รวมทั้งเป็นแหล่งอาหารคุณภาพ สะอาดและปลอดภัยของโลก

- ภาคเกษตร โดยเสริมสร้างฐานการผลิตให้เข้มแข็งและยั่งยืน เพิ่มขีดความสามารถในการแข่งขันของภาคเกษตรส่งเสริมเกษตรกรรายย่อยให้ปรับไปสู่การทำเกษตรยั่งยืนที่เป็นมิตรกับสิ่งแวดล้อมและรวมกลุ่มเกษตรกรในการพัฒนาอาชีพที่เข้มแข็ง และการพัฒนาสินค้าเกษตรที่มีศักยภาพและอาหารคุณภาพ สะอาด และปลอดภัย

- ภาคอุตสาหกรรม โดยพัฒนาอุตสาหกรรมศักยภาพ ยกย่องการพัฒนาอุตสาหกรรมปัจจุบันที่มีศักยภาพสูง และพัฒนาอุตสาหกรรมอนาคตที่มีศักยภาพ โดยการใช้ดิจิทัลและการเข้ามาเพิ่มมูลค่าและยกระดับห่วงโซ่มูลค่าในระดับสูงขึ้น

- ภาคบริการ โดยขยายฐานการบริการให้มีความหลากหลาย มีความเป็นเลิศและเป็นมิตรต่อสิ่งแวดล้อม โดยการยกระดับบริการที่เป็นฐานรายได้เดิม เช่น การท่องเที่ยว และพัฒนาให้ประเทศไทยเป็นศูนย์กลางการให้บริการสุขภาพ ธุรกิจบริการด้านการเงินและธุรกิจบริการที่มีศักยภาพอื่นๆ เป็นต้น

- การพัฒนาผู้ประกอบการและเศรษฐกิจชุมชน พัฒนาทักษะผู้ประกอบการ ยกย่องผลิตภาพแรงงานและพัฒนาวิสาหกิจขนาดกลางและขนาดย่อม (SMEs) สู่สากล และพัฒนาวิสาหกิจชุมชนและสถาบันเกษตรกร

- การพัฒนาพื้นที่เศรษฐกิจพิเศษและเมืองพัฒนาเขตเศรษฐกิจพิเศษชายแดน และพัฒนาระบบเมืองศูนย์กลางความเจริญ จัดระบบผังเมืองที่มีประสิทธิภาพและมีส่วนร่วม มีการจัดการสิ่งแวดล้อมเมือง และโครงสร้างพื้นฐานทางสังคมและเศรษฐกิจที่สอดคล้องกับศักยภาพ

- การลงทุนพัฒนาโครงสร้างพื้นฐาน ในด้านการขนส่ง ด้านพลังงาน ระบบเทคโนโลยีสารสนเทศและการสื่อสารและการวิจัยและพัฒนา

- การเชื่อมโยงกับภูมิภาคและเศรษฐกิจโลกสร้างความเป็นหุ้นส่วนการพัฒนากับนานาชาติ ส่งเสริมความร่วมมือกับนานาชาติในการสร้างความมั่นคงด้านต่างๆ เพิ่มบทบาทของไทยในองค์กรระหว่างประเทศ รวมถึงสร้างองค์ความรู้ด้านการต่างประเทศ

๓) ยุทธศาสตร์การพัฒนาและเสริมสร้างศักยภาพคน เพื่อพัฒนาคนและสังคมไทยให้เป็นรากฐานที่แข็งแกร่งของประเทศมีความพร้อมทางกาย ใจ สติปัญญา มีความเป็นสากล มีทักษะการคิดวิเคราะห์อย่างมีเหตุผล มีระเบียบวินัย เคารพกฎหมาย มีคุณธรรมจริยธรรม รู้คุณค่าความเป็นไทย มีครอบครัวที่มั่นคง กรอบแนวทางที่ต้องให้ความสำคัญ

- การพัฒนาศักยภาพคนตลอดช่วงชีวิตให้สนับสนุนการเจริญเติบโตของประเทศ

- การยกระดับคุณภาพการศึกษาและการเรียนรู้ให้มีคุณภาพ เท่าเทียม และทั่วถึง

- การปลูกฝังระเบียบวินัย คุณธรรม จริยธรรมค่านิยมที่พึงประสงค์

- การสร้างเสริมให้คนมีสุขภาวะที่ดี

- การสร้างความอยู่ดีมีสุขของครอบครัวไทยเสริมสร้างบทบาทของสถาบันครอบครัวใน

การบ่มเพาะจิตใจให้เข้มแข็ง

๔) ยุทธศาสตร์ด้านการสร้างโอกาสความเสมอภาคและเท่าเทียมกันทางสังคม เพื่อเร่งกระจายโอกาสการพัฒนาและสร้างความมั่นคงให้ทั่วถึง ลดความเหลื่อมล้ำไปสู่สังคมที่เสมอภาคและเป็นธรรม กรอบแนวทางที่ต้องให้ความสำคัญ

- การสร้างความมั่นคงและการลดความเหลื่อมล้ำทางด้านเศรษฐกิจและสังคม

- การพัฒนาระบบบริการและระบบบริหารจัดการสุขภาพ

- การสร้างสภาพแวดล้อมและนวัตกรรมที่เอื้อต่อการดำรงชีวิตในสังคมสูงวัย

- การสร้างความเข้มแข็งของสถาบันทางสังคมทุนทางวัฒนธรรมและความเข้มแข็งของชุมชน

- การพัฒนาการสื่อสารมวลชนให้เป็นกลไกในการสนับสนุนการพัฒนา

๕) ยุทธศาสตร์ด้านการสร้างการเติบโตบนคุณภาพชีวิตที่เป็นมิตรต่อสิ่งแวดล้อม เพื่อเร่งอนุรักษ์ฟื้นฟูและสร้างความมั่นคงของฐานทรัพยากรธรรมชาติ และมีความมั่นคงด้านน้ำ รวมทั้งมีความสามารถในการป้องกันผลกระทบและปรับตัวต่อการเปลี่ยนแปลงสภาพภูมิอากาศและภัยพิบัติธรรมชาติ และพัฒนามุ่งสู่การเป็นสังคมสีเขียว กรอบแนวทางที่ต้องให้ความสำคัญ อาทิ

- การจัดระบบอนุรักษ์ ฟื้นฟูและป้องกันการทำลายทรัพยากรธรรมชาติ
- การวางระบบบริหารจัดการน้ำให้มีประสิทธิภาพทั้ง ๒๕ ลุ่มน้ำ เน้นการปรับระบบการบริหารจัดการอุทกภัยอย่างบูรณาการ
- การพัฒนาและใช้พลังงานที่เป็นมิตรกับสิ่งแวดล้อม
- การพัฒนาเมืองอุตสาหกรรมเชิงนิเวศและเมืองที่เป็นมิตรกับสิ่งแวดล้อม
- การร่วมลดปัญหาโลกร้อนและปรับตัวให้พร้อมกับการเปลี่ยนแปลงสภาพภูมิอากาศ
- การใช้เครื่องมือทางเศรษฐศาสตร์และนโยบายการคลังเพื่อสิ่งแวดล้อม

๖) ยุทธศาสตร์ด้านการปรับสมดุลและพัฒนาระบบ การบริหารจัดการภาครัฐ เพื่อให้หน่วยงานภาครัฐมีขนาดที่เหมาะสมกับบทบาทภารกิจ มีสมรรถนะสูง มีประสิทธิภาพและประสิทธิผลกระจายบทบาทภารกิจไปสู่ท้องถิ่นอย่างเหมาะสม มีธรรมาภิบาลกรอบแนวทางที่ต้องให้ความสำคัญ อาทิ

- การปรับปรุงโครงสร้าง บทบาท ภารกิจของหน่วยงานภาครัฐ ให้มีขนาดที่เหมาะสม
- การวางระบบบริหารราชการแบบบูรณาการ
- การพัฒนาระบบบริหารจัดการกำลังคนและพัฒนานุคลากรภาครัฐ
- การต่อต้านการทุจริตและประพฤติมิชอบ
- การปรับปรุงกฎหมายและระเบียบต่างๆให้ทันสมัย เป็นธรรมและเป็นสากล
- การพัฒนาระบบการให้บริการประชาชนของหน่วยงานภาครัฐ
- การปรับปรุงการบริหารจัดการรายได้และรายจ่ายของภาครัฐ

๑.๒ แผนพัฒนาเศรษฐกิจและสังคมแห่งชาติ ฉบับที่ ๑๒

แผนพัฒนาเศรษฐกิจและสังคมแห่งชาติฉบับที่ ๑๒ (พ.ศ. ๒๕๖๐ – ๒๕๖๔) หลักการพัฒนาประเทศที่สำคัญในระยะแผนพัฒนาฯ ฉบับที่ ๑๒ ยึดหลัก “ปรัชญาของเศรษฐกิจพอเพียง” “การพัฒนาที่ยั่งยืน” และ “คนเป็นศูนย์กลางการพัฒนา” ที่ต่อเนื่องจากแผนพัฒนาฯ ฉบับที่ ๙ - ๑๑ และยึดหลักการเจริญเติบโตทางเศรษฐกิจที่ลดความเหลื่อมล้ำและขับเคลื่อนการเจริญเติบโตจากการเพิ่มผลิตภาพการผลิตบนฐานการใช้ภูมิปัญญาและนวัตกรรม ประเทศไทย จะยังคงประสบสภาวะแวดล้อมและบริบทของการเปลี่ยนแปลงต่าง ๆ ที่อาจก่อให้เกิดความเสี่ยงทั้งจากภายในและภายนอกประเทศ อาทิ กระแสการเปิดเศรษฐกิจเสรี ความท้าทายของเทคโนโลยีใหม่ๆ การเข้าสู่สังคมผู้สูงอายุ การเกิดภัยธรรมชาติที่รุนแรง ประกอบกับสภาวะการณ์ด้านต่างๆ ทั้งเศรษฐกิจ สังคม ทรัพยากรธรรมชาติและสิ่งแวดล้อมของประเทศในปัจจุบันที่ยังคงประสบปัญหาในหลายด้าน เช่น ปัญหาผลิตภาพการผลิตความสามารถในการแข่งขัน คุณภาพการศึกษา ความเหลื่อมล้ำทางสังคม ทำให้การพัฒนาในช่วงแผนพัฒนาฯ ฉบับที่ ๑๒ จำเป็นต้องยึดกรอบแนวคิดและหลักการในการวางแผนที่สำคัญ ดังนี้

- (๑) การน้อมนำและประยุกต์ใช้หลักปรัชญาของเศรษฐกิจพอเพียง
- (๒) คนเป็นศูนย์กลางของการพัฒนาอย่างมีส่วนร่วม
- (๓) การสนับสนุนและส่งเสริมแนวคิดการปฏิรูปประเทศ และ

(๔) การพัฒนาสู่ความมั่นคง มั่งคั่ง ยั่งยืน สังคมอยู่ร่วมกันอย่างมีความสุข

ยุทธศาสตร์ แผนพัฒนาเศรษฐกิจและสังคมแห่งชาติ ฉบับที่ ๑๒ มี ๑๐ ยุทธศาสตร์ ดังนี้

- ยุทธศาสตร์ที่ ๑ การเสริมสร้างและพัฒนาศักยภาพทุนมนุษย์
- ยุทธศาสตร์ที่ ๒ การสร้างความเป็นธรรมลดความเหลื่อมล้ำในสังคม
- ยุทธศาสตร์ที่ ๓ การสร้างความเข้มแข็งทางเศรษฐกิจและแข่งขันได้อย่างยั่งยืน
- ยุทธศาสตร์ที่ ๔ การเติบโตที่เป็นมิตรกับสิ่งแวดล้อมเพื่อพัฒนาอย่างยั่งยืน
- ยุทธศาสตร์ที่ ๕ การเสริมสร้างความมั่นคงแห่งชาติเพื่อการพัฒนาประเทศสู่ความมั่งคั่งและยั่งยืน
- ยุทธศาสตร์ที่ ๖ การบริหารจัดการในภาครัฐ การป้องกันการทุจริตประทุพทุฒิ ชอบและธรรมาภิบาลในสังคมไทย
- ยุทธศาสตร์ที่ ๗ การพัฒนาโครงสร้างพื้นฐานและระบบโลจิสติกส์
- ยุทธศาสตร์ที่ ๘ การพัฒนาวิทยาศาสตร์ เทคโนโลยี วิจัย และนวัตกรรม
- ยุทธศาสตร์ที่ ๙ การพัฒนาภาคเมือง และพื้นที่เศรษฐกิจ
- ยุทธศาสตร์ที่ ๑๐ ความร่วมมือระหว่างประเทศเพื่อการพัฒนา

๑) กรอบวิสัยทัศน์แผนพัฒนาฯ ฉบับที่ ๑๒

จากสถานะของประเทศและบริบทการเปลี่ยนแปลงต่างๆ ที่ประเทศกำลังประสบอยู่ ทำให้การกำหนดวิสัยทัศน์แผนพัฒนาฯ ฉบับที่ ๑๒ ยังคงมีความต่อเนื่องจากวิสัยทัศน์แผนพัฒนาฯ ฉบับที่ ๑๑ และกรอบหลักการของการวางแผนที่น้อมนำและประยุกต์ใช้หลักปรัชญาของเศรษฐกิจพอเพียง ยึดคนเป็นศูนย์กลางของการพัฒนาอย่างมีส่วนร่วม การพัฒนาที่ยึดหลักสมดุล ยั่งยืน โดยวิสัยทัศน์ของการพัฒนาในแผนพัฒนาฯ ฉบับที่ ๑๒ ต้องให้ความสำคัญกับการกำหนดทิศทางการพัฒนาที่มุ่งสู่การเปลี่ยนผ่านประเทศไทยจากประเทศที่มีรายได้ปานกลางไปสู่ประเทศที่มีรายได้สูง มีความมั่นคง และยั่งยืน สังคมอยู่ร่วมกันอย่างมีความสุข และนำไปสู่การบรรลุวิสัยทัศน์ระยะยาว “มั่นคง มั่งคั่ง ยั่งยืน” ของประเทศ

การกำหนดตำแหน่งทางยุทธศาสตร์ของประเทศ (Country Strategic Positioning) เป็นการกำหนดตำแหน่งทางยุทธศาสตร์ของประเทศที่สอดคล้องกับยุทธศาสตร์ชาติที่ สคช. ได้จัดทำขึ้น ประเทศไทยเป็นประเทศรายได้สูงที่มีการกระจายรายได้อย่างเป็นธรรม เป็นศูนย์กลางด้านการขนส่งและโลจิสติกส์ของภูมิภาคสู่ความเป็นชาติการค้าและบริการ (Trading and Service Nation) เป็นแหล่งผลิตสินค้าเกษตรอินทรีย์และเกษตรปลอดภัย แหล่งอุตสาหกรรมสร้างสรรค์และมินวัตกรรมสูงที่เป็นมิตรต่อสิ่งแวดล้อม

๒) เป้าหมาย

- การหลุดพ้นจากกับดักประเทศรายได้ปานกลางสู่รายได้สูง
- เศรษฐกิจขยายตัวเฉลี่ยไม่ต่ำกว่าร้อยละ ๕.๐
- ผลิตภัณฑ์มวลรวมในประเทศต่อหัว (GDP Per Capita) และรายได้ประชาชาติต่อหัว (GNP Per Capita) ณ สิ้นแผนพัฒนาฯ ฉบับที่ ๑๒ ในปี ๒๕๔๖ เพิ่มขึ้นเป็น ๓๑๗,๐๕๑ บาท (๙,๓๒๕ ดอลลาร์ สรอ.) และ ๓๐๑,๑๙๙ บาท (๘,๘๕๙ ดอลลาร์ สรอ.) ต่อคนต่อปี
- ผลผลิตภาพการผลิตเพิ่มขึ้นไม่ต่ำกว่าเฉลี่ยร้อยละ ๒.๕ ต่อปี

- การลงทุนรวมขยายตัวไม่ต่ำกว่าเฉลี่ยร้อยละ ๘.๐ (การลงทุนตัวของการลงทุนภาครัฐไม่ต่ำกว่าร้อยละ ๑๐.๐ และการลงทุนของภาคเอกชนขยายตัวไม่ต่ำกว่าเฉลี่ยร้อยละ ๗.๕ ในขณะที่ปริมาณการส่งออกขยายตัวเฉลี่ยไม่ต่ำกว่าร้อยละ ๔.๐ ต่อปี)

(๑) การพัฒนาศักยภาพคนให้สนับสนุนการเจริญเติบโตของประเทศและการสร้างสังคมสูงวัยอย่างมีคุณภาพ

- ประชาชนทุกช่วงวัยมีความมั่นคงทางด้านเศรษฐกิจและสังคม (Socio-Economic Security) และมีคุณภาพชีวิตที่ดีขึ้น

- การศึกษาและการเรียนรู้ได้รับการพัฒนาคุณภาพ
- สถาบันทางสังคมมีความเข้มแข็งเป็นฐานรากที่เอื้อต่อการพัฒนาคน

(๒) การลดความเหลื่อมล้ำในสังคม

- การกระจายรายได้มีความเท่าเทียมกันมากขึ้น
- บริการทางสังคมมีคุณภาพและมีการกระจายอย่างทั่วถึง

(๓) การสร้างการเจริญเติบโตทางเศรษฐกิจและสังคมที่เป็นมิตรกับสิ่งแวดล้อม

- รักษาความมั่นคงของฐานทรัพยากร สร้างสมดุลระหว่างการอนุรักษ์และการใช้ประโยชน์อย่างยั่งยืนและเป็นธรรม

- ขับเคลื่อนประเทศสู่เศรษฐกิจและสังคมที่เป็นมิตรต่อสิ่งแวดล้อม
- เพิ่มขีดความสามารถในการรับมือภัยพิบัติและการเปลี่ยนแปลงสภาพภูมิอากาศ
- เพิ่มประสิทธิภาพและเสริมสร้างธรรมาภิบาลในการบริหารจัดการ

ทรัพยากรธรรมชาติและสิ่งแวดล้อม

- มีการบริหารจัดการน้ำให้สมดุลระหว่างการอุปสงค์และอุปทานของน้ำ

(๔) การบริหารราชการแผ่นดินที่มีประสิทธิภาพ

- การบริหารงานภาครัฐที่โปร่งใส เป็นธรรม มีประสิทธิภาพ และมีส่วนร่วม
- ขจัดการทุจริตคอร์รัปชัน
- มีการกระจายอำนาจที่เหมาะสม

๓) แนวทางการพัฒนา

(๑) การยกระดับศักยภาพการแข่งขันและการหลุดพ้นกับดักรายได้ปานกลางสู่รายได้สูง

- การส่งเสริมด้านการวิจัยและพัฒนา

พัฒนาสถานะแวดล้อมของการพัฒนาวิทยาศาสตร์ เทคโนโลยี วิจัย และนวัตกรรม ทั้งด้านการลงทุนในการวิจัยและพัฒนา ด้านบุคลากรวิจัย ด้านโครงสร้างพื้นฐาน และด้านการบริหารจัดการ รวมทั้งสนับสนุนและผลักดันให้ผู้ประกอบการมีบทบาทหลักด้านเทคโนโลยีและนวัตกรรม ตลอดจนผลักดันงานวิจัยและพัฒนาให้ใช้ประโยชน์อย่างแท้จริงทั้งเชิงพาณิชย์และสาธารณะโดยให้ความคุ้มครองทรัพย์สินทางปัญญา

(๒) การพัฒนาผลิตภาพแรงงาน

สร้างความร่วมมือระหว่างภาครัฐและภาคเอกชนในการพัฒนากำลังคนและแรงงานให้มีทักษะความรู้และสมรรถนะที่สอดคล้องกับความต้องการของตลาดและรองรับการเปิดเสรีของประชาคมอาเซียน โดยยกระดับและพัฒนาสมรรถนะแรงงานไทยด้วยเทคโนโลยี เร่งรัดให้แรงงานทั้งระบบมีการเรียนรู้ขั้นพื้นฐานเพื่อสามารถแข่งขันในตลาดแรงงานได้ สนับสนุนให้แรงงานและปัจจัยการผลิตมี

ความยืดหยุ่นในการเคลื่อนย้ายระหว่างสาขาการผลิตและระหว่างพื้นที่การผลิต เพื่อให้แรงงานสามารถเคลื่อนย้ายไปสู่สาขาการผลิตที่มีผลิตภาพการผลิตสูงสุด และสนับสนุนให้ผู้ประกอบการในภาคอุตสาหกรรมและบริการจัดทำกรอบคุณวุฒิวิชาชีพและมาตรฐานฝีมือแรงงานให้เป็นมาตรฐานที่เชื่อมโยงกันเพื่อยกระดับทักษะของแรงงานไทย

(๓) การส่งเสริมผู้ประกอบการที่เข้มแข็งและพาณิชย์ดิจิทัล

พัฒนาขีดความสามารถของผู้ประกอบการให้มีความยืดหยุ่น สามารถปรับตัวและดำเนินธุรกิจท่ามกลางการดำเนินนโยบายและมาตรการการกีดกันทางการค้าในรูปแบบต่างๆ เพิ่มสัดส่วนความเป็นเจ้าของของคนไทยและสนับสนุนให้มีการขยายตลาดที่มีแบรนด์สินค้าและช่องทางการตลาดที่เป็นของตนเองมากขึ้น ตลอดจนพัฒนาต่อยอดอุตสาหกรรมและบริการเพื่อเข้าสู่การเป็นศูนย์กลางการผลิตและบริการและอุตสาหกรรมดิจิทัล

(๔) การลงทุนโครงสร้างพื้นฐานเร่งลงทุนและพัฒนาโครงสร้างพื้นฐานด้านการคมนาคมขนส่งเพื่อเชื่อมโยงพื้นที่

เศรษฐกิจในประเทศและต่างประเทศ ทั้งการพัฒนาและปรับปรุงโครงข่ายรถไฟให้เป็นโครงข่ายหลักในการเดินทางและขนส่งของประเทศ พัฒนาโครงข่ายระบบขนส่งสาธารณะและโครงข่ายทางหลวงพิเศษระหว่างเมือง ขยายขีดความสามารถของท่าอากาศยานหลักของประเทศ พัฒนาท่าเรือที่มีศักยภาพให้เป็นท่าเรืออิเล็กทรอนิกส์เต็มรูปแบบ รวมทั้งพัฒนาและปรับปรุงระบบโทรคมนาคมของประเทศ ตลอดจนสนับสนุนการพัฒนาด้านอุตสาหกรรมที่เกิดจากลงทุนด้านโครงสร้างพื้นฐาน เช่น อุตสาหกรรมซ่อมบำรุงและผลิตชิ้นส่วนอากาศยาน และอุตสาหกรรมระบบราง เป็นต้น เพื่อสร้างโอกาสทางเศรษฐกิจให้กับประเทศในการเป็นฐานการผลิตในภูมิภาคอาเซียน

(๕) การปรับโครงสร้างการผลิต

ปรับโครงสร้างการผลิตภาคเกษตร โดยการปรับเปลี่ยนจากการผลิตสินค้าเกษตรขั้นปฐมเป็นสินค้าเกษตรแปรรูปที่มีมูลค่าสูงมีคุณภาพและมาตรฐานสากล สามารถสร้างความเชื่อมโยงทางด้านวัตถุดิบกับประเทศเพื่อนบ้านและลดระดับการผลิตสินค้าขั้นปฐมที่สูงสูญเสียขีดความสามารถในการแข่งขัน ลงสู่ระดับที่จำเป็นสำหรับการสร้างความมั่นคงทางด้านอาหารและพลังงาน จัดระบบการผลิตให้สอดคล้องกับศักยภาพพื้นที่และความต้องการของตลาดตั้งแต่ต้นน้ำถึงปลายน้ำทั้งด้านกายภาพและเศรษฐกิจ รวมทั้งส่งเสริมการรวมกลุ่มทางการเกษตรจากกิจการเจ้าของคนเดียวเป็นการประกอบการในลักษณะสหกรณ์ ห้างหุ้นส่วน และบริษัทเพื่อให้เกิดการประหยัดจากขนาด พิจารณาพันธุ์พืชที่เหมาะสมกับศักยภาพของพื้นที่และแหล่งน้ำ ใช้เทคโนโลยีการผลิตในระดับที่เหมาะสม ใช้กลไกตลาดในการป้องกันความเสี่ยง ตลอดจนส่งเสริมและเร่งขยายผลแนวคิดการทำเกษตรตามหลักปรัชญาของเศรษฐกิจพอเพียง และระบบเกษตรกรรมยั่งยืนปรับโครงสร้างการผลิตภาคบริการโดยเร่งพัฒนาระบบคมนาคมขนส่งให้เกิดความเชื่อมโยงกันเป็นโครงข่ายทั้งทางบก ทางน้ำ และทางอากาศ เร่งพัฒนาท่าเทียบเรือขนาดใหญ่เพื่อรองรับการเติบโตของการท่องเที่ยวทางทะเล ปรับปรุงแก้ไขกฎหมายที่เกี่ยวข้องกับการท่องเที่ยวให้ครอบคลุมและทันสมัยทั้งการควบคุมกิจกรรมต่าง ๆ เกี่ยวกับการท่องเที่ยวและส่งเสริมการท่องเที่ยวและกำหนดและจัดทำกฎหมายเพื่อยกระดับมาตรฐานการท่องเที่ยวของไทยสู่สากลและรองรับการพัฒนาการท่องเที่ยวให้สามารถแข่งขันได้ในระดับนานาชาติ รวมทั้งส่งเสริมการพัฒนาเชิงพื้นที่ในลักษณะกลุ่มคลัสเตอร์ท่องเที่ยว โดยสนับสนุนการพัฒนาด้านการท่องเที่ยวของพื้นที่ ที่มีความเชื่อมโยง ทั้งทางกายภาพ วิถีชีวิต/วัฒนธรรมท้องถิ่นและกิจกรรมการท่องเที่ยว ตลอดจนส่งเสริมการสร้างเชื่อมโยงด้านการท่องเที่ยวในภูมิภาคอาเซียน ทั้งประเทศที่มีพรมแดนติดกันและประเทศที่มีโครงข่ายคมนาคมขนส่ง

เชื่อมโยงกันเพื่อให้เกิดการพัฒนาแบบองค์รวมทั้งระบบพัฒนาต่อยอดอุตสาหกรรมอนาคตเพื่อเป็นแหล่ง การถ่ายทอดเทคโนโลยี เชื่อมโยงการผลิตกับอุตสาหกรรมที่เป็นฐานรายได้ประเทศ และเป็นกลไกการ ขับเคลื่อนเศรษฐกิจไทยให้เข้าสู่การเป็นศูนย์กลางการผลิตและบริการทั้งในระดับอนุภูมิภาคและในภูมิภาค เอเชียพัฒนาโครงสร้างพื้นฐานที่สนับสนุนการขยายตัวด้านการค้าการลงทุน เช่น โลจิสติกส์ และพลังงาน รวมทั้งปัจจัยสนับสนุนการลงทุนอื่นๆ เช่น ลดอุปสรรคการเคลื่อนย้ายเงินทุนระหว่างประเทศ เป็นต้น ส่งเสริมการนำเทคโนโลยีและนวัตกรรมมาประยุกต์ใช้ทั้งภาคการผลิต การตลาด การบริหารจัดการการเงิน และโลจิสติกส์ เชื่อมโยงเศรษฐกิจดิจิทัล ในการอำนวยความสะดวกทางการค้าการลงทุนด้วยระบบ อิเล็กทรอนิกส์ และสนับสนุนการลงทุนเพื่อสร้างเศรษฐกิจและสังคมแห่งปัญญาและการเรียนรู้ มุ่งเน้นการ พัฒนารัฐกิจเชิงสร้างสรรค์ การลงทุนที่ใช้เทคโนโลยีขั้นสูงและเป็นมิตรกับสิ่งแวดล้อม การประหยัดพลังงาน และการใช้พลังงานทดแทน การลงทุนด้านการวิจัยและพัฒนาเชิงพาณิชย์ การจัดตั้งสำนักงานใหญ่ข้าม ประเทศ บริษัทการค้าระหว่างประเทศ รวมทั้งการให้ความสำคัญเรื่องความรับผิดชอบต่อสังคมและการตอบแทนสู่ สังคมขององค์กร และกิจการเพื่อสังคม

๔) การพัฒนาศักยภาพคนตามช่วงวัยและการปฏิรูประบบเพื่อสร้างสังคมสูงวัยอย่างมี คุณภาพ

(๑) การพัฒนาศักยภาพคนในทุกช่วงวัยให้สนับสนุนการเจริญเติบโตของประเทศ

โดยช่วงวัยเด็กตั้งแต่แรกเกิดให้มีพัฒนาการที่สมวัยในทุกด้าน วัยเรียน วัยรุ่นให้มี ทักษะการเรียนรู้ ทักษะชีวิตสามารถอยู่ร่วมกับผู้อื่นภายใต้บริบทสังคมที่เป็นพหุวัฒนธรรม วัยแรงงานให้มี การพัฒนาระดับสมรรถนะฝีมือแรงงานเพื่อสร้างผลิตภาพเพิ่มให้กับประเทศ วัยผู้สูงอายุให้มีการทำงาน ที่เหมาะสมตามศักยภาพและประสบการณ์ มีรายได้ในการดำรงชีวิต มีการสร้างเสริมและฟื้นฟูสุขภาพเพื่อ ป้องกันหรือชะลอความทุพพลภาพและโรคเรื้อรังต่างๆ ที่จะก่อให้เกิดภาระแก่ปัจเจกบุคคล ครอบครัว และ ระบบบริการสุขภาพ

(๒) การยกระดับคุณภาพการศึกษาและการเรียนรู้ให้มีคุณภาพ เท่าเทียมและทั่วถึง โดย

- ปฏิรูประบบบริหารจัดการทางการศึกษา โดยปรับระบบบริหารจัดการการศึกษา ใหม่เพื่อสร้างความรับผิดชอบต่อผลลัพธ์ (Accountability)
- ปฏิรูประบบการคลังด้านการศึกษา เพื่อเพิ่มคุณภาพและประสิทธิภาพการจัด การศึกษาโดยการจัดสรรงบประมาณตรงสู่ผู้เรียน ส่งเสริมการมีส่วนร่วมจากภาคเอกชนในการจัดการศึกษา
- พัฒนาศักยภาพครูทั้งระบบ ตั้งแต่กระบวนการผลิต สรรหา และการคัดเลือกให้ได้ คนดีคนเก่ง รวมทั้งระบบการประเมินและรับรองคุณภาพที่เน้นผลลัพธ์จากตัวผู้เรียน และ
- ปฏิรูประบบการเรียนรู้ โดยมุ่งจัดการเรียนรู้เพื่อสร้างสมรรถนะกำลังคนทั้งระบบ การศึกษาตั้งแต่ระดับปฐมศึกษาจนถึงการเรียนรู้ตลอดชีวิต พัฒนาสื่อเพื่อการเรียนรู้ ปรับหลักสูตรและผลิต กำลังคนให้สอดคล้องกับการเปลี่ยนแปลงและความต้องการของตลาด การวิจัยและการใช้เทคโนโลยีและสื่อ เพื่อการเรียนรู้

(๓) การพัฒนาด้านสุขภาพ โดยส่งเสริมการพัฒนาเทคโนโลยีและนวัตกรรมทาง

การแพทย์เพื่อรองรับการเป็นสังคมผู้สูงอายุทั้งในด้านผลิตภัณฑ์สุขภาพและที่อยู่ อาศัยสำหรับผู้สูงอายุยกระดับการบริหารจัดการระบบสุขภาพเพื่อลดความเหลื่อมล้ำและสร้างความยั่งยืน ในระยะยาว โดยพัฒนาระบบข้อมูลสารสนเทศเพื่อการบริหารทรัพยากรด้านสาธารณสุข บูรณาการระบบ หลักประกันสุขภาพภาครัฐให้เกิดความเป็นเอกภาพในการบริหารจัดการและการใช้ทรัพยากร และส่งเสริม การอภิบาลระบบสุขภาพในรูปแบบเครือข่ายที่มีการใช้ทรัพยากรร่วมกัน พัฒนาศักยภาพของประเทศไทยสู่

การเป็นศูนย์กลางสุขภาพนานาชาติทั้งในด้านศูนย์กลางบริการสุขภาพ (Medical Service Hub) ศูนย์กลางบริการเพื่อส่งเสริมสุขภาพ (Wellness Hub) ศูนย์กลางยาและผลิตภัณฑ์เพื่อสุขภาพ (Product Hub) และศูนย์กลางบริการวิชาการและงานวิจัย (Academic Hub) เพื่อนำรายได้กลับมาใช้ยกระดับคุณภาพบริการสาธารณสุขในประเทศไทยรวมทั้งส่งเสริมการให้ความสำคัญกับมิติสุขภาพในทุกนโยบายสาธารณะ (Health in All Policies) เพื่อให้การขับเคลื่อนนโยบายของทุกภาคส่วนตระหนักถึงผลกระทบของนโยบายสาธารณะที่มีต่อสุขภาพของประชาชน

(๔) การสร้างสภาพแวดล้อมและนวัตกรรมที่เอื้อต่อการดำรงชีพในสังคมสูงวัย โดยการปรับปรุงสภาพแวดล้อมและความจำเป็นทางกายภาพให้เหมาะกับวัย และการพัฒนาระบบการดูแลผู้สูงอายุในรูปแบบที่หลากหลายทั้งในด้านการจัดบริการสุขภาพและสวัสดิการสังคมอย่างบูรณาการ โดย การมีส่วนร่วมของทุกภาคส่วนอย่างต่อเนื่อง รวมทั้งพัฒนาชุมชนที่มีศักยภาพและความพร้อมให้ เป็นต้นแบบของการดูแลผู้สูงอายุเพื่อขยายผลไปสู่ชุมชนอื่น ตลอดจนการพัฒนานวัตกรรมในการใช้ชีวิตประจำวันสำหรับผู้สูงอายุ

๕) การลดความเหลื่อมล้ำทางสังคม

(๑) การยกระดับรายได้และสร้างโอกาสในการประกอบอาชีพ มุ่งเน้นการเพิ่มผลิตภาพแรงงาน โดยสนับสนุนให้แรงงานมีโอกาสเข้าถึงการเรียนรู้และพัฒนาทักษะฝีมือแรงงานอย่างมีมาตรฐาน ปรับโครงสร้างค่าจ้างแรงงานให้ชัดเจนและสะท้อนทักษะฝีมือแรงงานอย่างแท้จริง เร่งผลักดันให้ การใช้ระบบมาตรฐานคุณวุฒิวิชาชีพและมาตรฐานฝีมือแรงงานในทางปฏิบัติอย่างเป็นรูปธรรม นอกจากนี้ เพิ่มผลิตภาพทางการผลิตของเกษตรกรรายย่อย โดยสนับสนุนการวิจัยและพัฒนาและการผลิตทางการเกษตรที่สอดคล้องกับพื้นที่ สร้างหลักประกันรายได้แทนการอุดหนุนด้านราคาสินค้าเกษตร ลดต้นทุนทางการเกษตรโดยสนับสนุนปัจจัยการผลิต

(๒) การจัดบริการทางสังคมให้ทุกคนตามสิทธิขั้นพื้นฐาน และเน้นการสร้างภูมิคุ้มกันระดับปัจเจก

- พัฒนาระบบบริการสาธารณสุขให้มีคุณภาพและมีช่องทางการเข้าถึงอย่างหลากหลาย โดยเฉพาะระบบบริการสาธารณสุขและการศึกษาขั้นพื้นฐาน สวัสดิการสังคม และกระบวนการยุติธรรม

- สนับสนุนการจัดหาที่อยู่อาศัยของผู้มีรายได้น้อยและการเข้าถึงระบบสาธารณสุขภาค กำหนดเป็นนโยบายที่อยู่อาศัยแห่งชาติและเมืองน่าอยู่ พัฒนาโครงการที่อยู่อาศัยแก้ปัญหาชุมชนแออัดในเมืองโดยดำเนินการร่วมกับภาคธุรกิจเอกชน

- การจัดรูปแบบสวัสดิการพื้นฐานที่จำเป็นและเหมาะสมตามกลุ่มเป้าหมาย (Customized Welfare) ที่คำนึงถึงฐานะทางเศรษฐกิจและสังคมที่แตกต่างกัน โดยมีแนวทางการรับภาระค่าใช้จ่ายร่วมกัน (Cost Sharing)

(๓) การสร้างความเสมอภาคในการเข้าถึงทรัพยากร โดยปฏิรูปที่ดินเพื่อการเกษตร สนับสนุนให้เกษตรกรรายย่อยที่ไร้ที่ดินทำกินและยากจนได้มีที่ดินเป็นของตนเองหรือมีสิทธิทำกินในที่ดินปฏิรูประบบการบริหารจัดการน้ำอย่างเป็นระบบและเข้าถึงพื้นที่เป้าหมายได้อย่างแท้จริงด้วยการผลักดัน พรบ.ทรัพยากรน้ำ และบูรณาการแผนงานและงบประมาณร่วมกันของหน่วยงาน และสร้างกระบวนการมีส่วนร่วม รวมทั้งปรับโครงสร้างภาษีที่เป็นธรรม เช่น ภาษีที่ดินและสิ่งปลูกสร้าง ภาษีมรดก และภาษีสิ่งแวดล้อม เป็นต้น

(๔) การเข้าถึงกระบวนการยุติธรรมอย่างเสมอภาค การคุ้มครองสิทธิขั้นพื้นฐาน และการเข้าถึงกระบวนการยุติธรรมอย่างเท่าเทียมโดยการเสริมศักยภาพและความเข้มแข็งด้านกฎหมายให้แก่ประชาชน รวมทั้งการปรับปรุงและบังคับใช้กฎหมายเพื่อลดปัญหาความเหลื่อมล้ำ เช่น กฎหมายป่าชุมชน กฎหมายภาษีมรดก กฎหมายที่ดิน เป็นต้น

๖) การรองรับการเชื่อมโยงภูมิภาคและความเป็นเมือง

(๑) การลงทุนด้านโครงสร้างพื้นฐานและสิ่งอำนวยความสะดวกของเมือง เตรียมความพร้อมรองรับความเป็นเมือง ทั้งด้านการบริหารจัดการด้านผังเมือง ด้านสาธารณูปโภค สาธารณูปการ ระบบ และคมนาคมขนส่ง ระบบบริหารจัดการสิ่งแวดล้อม ระบบการศึกษาและระบบสาธารณสุขที่ได้มาตรฐาน มีคุณภาพ เพียงพอต่อความต้องการของคนในเมือง รวมทั้งเสริมสร้างความสามารถในการบริหารจัดการเมืองตามระดับการพัฒนา

(๒) การพัฒนาด้านการขนส่งและโลจิสติกส์เชื่อมโยงกับเพื่อนบ้าน ส่งเสริมและเร่งรัดการพัฒนาระบบการบริหารจัดการโลจิสติกส์ของประเทศเพื่อเพิ่มความสามารถในการแข่งขันของประเทศทั้งด้านการค้า การลงทุน และการบริการ โดยคำนึงถึงการเป็นมิตรต่อสิ่งแวดล้อม (Green Logistics) สนับสนุนให้เกิดความร่วมมือในห่วงโซ่อุปทาน และปรับปรุงกฎหมาย กฎระเบียบ รวมทั้งปรับลดกระบวนการด้านอำนวยความสะดวกทางการค้า ขนส่ง และโลจิสติกส์ให้มีความสะดวกและมีประสิทธิภาพต่อภาคธุรกิจอย่างแท้จริง

(๓) การส่งเสริมการลงทุน การค้าชายแดน และการจัดตั้งเขตพัฒนาเศรษฐกิจพิเศษ ให้ความสำคัญกับนโยบายส่งเสริมการลงทุนและการค้าชายแดนเพื่อดึงดูดให้นักลงทุนในภูมิภาคเข้ามาลงทุนในไทยและประเทศเพื่อนบ้าน รวมทั้งส่งเสริมการจัดตั้งเขตพัฒนาเศรษฐกิจพิเศษในพื้นที่ชายแดนโดยให้ความสำคัญกับการลงทุนโครงสร้างพื้นฐาน การส่งเสริมการลงทุนและสิทธิประโยชน์ การบริหารจัดการแรงงานต่างด้าว และการให้บริการจุดเดียวเบ็ดเสร็จ เพื่อช่วยอำนวยความสะดวกด้านการค้าชายแดนและการผ่านแดนระหว่างไทยกับประเทศในภูมิภาคมากขึ้น

๗) การสร้างความเจริญเติบโตทางเศรษฐกิจและสังคมอย่างเป็นมิตรกับสิ่งแวดล้อม

(๑) การรักษาทุนทางธรรมชาติเพื่อการเติบโตสีเขียว ใช้ประโยชน์จากทุนธรรมชาติ โดยคำนึงถึงขีดจำกัดและศักยภาพในการฟื้นตัว ปกป้องรักษาทรัพยากรป่าไม้ โดยสนธิกำลังของทุกภาคส่วนนำระบบสารสนเทศมาใช้ในการบริหารจัดการ บังคับใช้กฎหมายอย่างมีประสิทธิภาพและเป็นธรรม เพิ่มพื้นที่ป่าไม้โดยส่งเสริมการปลูกไม้มีค่าทางเศรษฐกิจระยะยาว อนุรักษ์และใช้ประโยชน์ความหลากหลายทางชีวภาพอย่างยั่งยืนและแบ่งปันผลประโยชน์อย่างเป็นธรรม รวมทั้งผลักดันแนวทางการประเมินมูลค่าของระบบนิเวศและการสร้างรายได้จากการอนุรักษ์ จัดสรรที่ดินให้แก่ผู้ยากไร้ กระจายการถือครองที่ดิน จัดทำฐานข้อมูลที่ดินเพื่อการบริหารจัดการอย่างเป็นระบบ การจัดเก็บภาษีที่ดินในอัตราก้าวหน้า กำหนดเขตการถือครองที่ดินที่เหมาะสม และกำหนดมาตรการป้องกันการถือครองที่ดินของคนต่างชาติ บริหารจัดการน้ำเพื่อให้เกิดความยั่งยืน บูรณาการระหว่างหน่วยงานอย่างเป็นระบบ สร้างศูนย์ข้อมูลทรัพยากรน้ำ จัดตั้งองค์กรบริหารจัดการน้ำในระดับพื้นที่ เช่น คณะกรรมการลุ่มน้ำ และองค์กรผู้นำคุ้มครองทรัพยากรทางทะเลและชายฝั่ง ลดความขัดแย้งเชิงนโยบายระหว่างการพัฒนาโครงสร้างพื้นฐาน การท่องเที่ยว การประมง และวิถีชีวิตของชุมชนบริหารจัดการแร่โดยกำหนดปริมาณที่เหมาะสมในการนำแร่มาใช้ประโยชน์ คำนึงถึงความจำเป็นและมูลค่าในอนาคต บังคับใช้มาตรการควบคุมผลกระทบจากการทำเหมืองแร่ที่ก่อมลพิษต่อสภาพแวดล้อมและสุขภาพอนามัยของประชาชน

(๒) การส่งเสริมการบริโภคที่เป็นมิตรกับสิ่งแวดล้อม สร้างระบบหมุนเวียนวัสดุที่ใช้แล้วที่มีประสิทธิภาพ ขับเคลื่อนสู่ Zero Waste Society ผ่านมาตรการต่างๆ เช่น การปฏิรูประบบภาษีและค่าธรรมเนียมเพื่อสิ่งแวดล้อม การศึกษาเพื่อสิ่งแวดล้อม มาตรฐานและฉลากสินค้า เป็นต้น

(๓) การส่งเสริมการผลิต การลงทุน และการสร้างงานสีเขียว เพื่อยกระดับประเทศสู่เศรษฐกิจและสังคมที่เป็นมิตรกับสิ่งแวดล้อม พัฒนาคลัสเตอร์อุตสาหกรรมสีเขียว ส่งเสริมผู้ประกอบการให้สามารถปรับระบบห่วงโซ่อุปทานหรือห่วงโซ่คุณค่าที่เป็นมิตรกับสิ่งแวดล้อม (Green Supply Chain /Green Value Chain) ส่งเสริมการทำการเกษตรกรรมยั่งยืน รวมทั้งส่งเสริมภาคบริการที่มีผลกระทบต่อสิ่งแวดล้อมน้อย เพื่อให้ประเทศไทยมีศักยภาพให้มีความก้าวหน้ามากขึ้นในการขับเคลื่อนเศรษฐกิจ

(๔) การจัดการมลพิษและรักษาคุณภาพสิ่งแวดล้อม ด้วยการเร่งรัดการควบคุมมลพิษทั้งทางอากาศ ชยะ น้ำเสีย และของเสียอันตราย ที่เกิดจากการผลิตและบริโภค เพื่อสร้างคุณภาพสิ่งแวดล้อมที่ดีให้กับประชาชน เร่งรัดแก้ไขปัญหาการจัดการขยะเป็นลำดับแรก โดยส่งเสริมให้เกิดกลไกการคัดแยกขยะเพื่อนำกลับมาใช้ใหม่ให้มากที่สุดเร่งกำจัดขยะมูลฝอยตกค้างสะสมในสถานที่กำจัดในพื้นที่วิกฤต สร้างรูปแบบการจัดการขยะมูลฝอยและของเสียอันตรายที่เหมาะสม เน้นการแปรรูปเป็นพลังงาน สร้างวินัยของคนในชาติมุ่งสู่การจัดการที่ยั่งยืน โดยให้ความรู้แก่ประชาชน และการบังคับใช้กฎหมาย

(๕) การพัฒนาความร่วมมือด้านสิ่งแวดล้อมระหว่างประเทศ ผลักดันการจัดทำแผนแม่บทการบริหารจัดการทรัพยากรธรรมชาติและสิ่งแวดล้อมของอาเซียน หาแนวทางความร่วมมือกับอาเซียนและอนุภูมิภาคลุ่มน้ำโขงในประเด็นการขนส่งข้ามพรมแดน การเคลื่อนย้ายแรงงาน การบริหารจัดการพลังงานและการบริหารจัดการทรัพยากรธรรมชาติ

(๖) การเพิ่มขีดความสามารถในการปรับตัวเพื่อรองรับการเปลี่ยนแปลงสภาพภูมิอากาศและการบริหารจัดการเพื่อลดความเสี่ยงด้านภัยพิบัติ เพิ่มขีดความสามารถในการรับมือและปรับตัวต่อการเปลี่ยนแปลงสภาพภูมิอากาศ เพิ่มศักยภาพในการลดการปล่อยก๊าซเรือนกระจกให้กับทุกภาคส่วน ส่งเสริมการวิจัยและพัฒนาทางวิทยาศาสตร์ เทคโนโลยี และนวัตกรรมเพื่อลดผลกระทบและปรับตัวต่อการเปลี่ยนแปลงสภาพภูมิอากาศ พัฒนาระบบฐานข้อมูลและระบบการเตือนภัย ตลอดจนส่งเสริมความร่วมมือระหว่างประเทศด้านการเปลี่ยนแปลงสภาพภูมิอากาศและภัยพิบัติทางธรรมชาติ ให้มีความสำคัญกับการป้องกันน้ำท่วม วางแผนป้องกันเมืองและพื้นที่ชายฝั่ง พัฒนาเมืองที่สามารถปรับตัวและยืดหยุ่นต่อการเปลี่ยนแปลงสภาพภูมิอากาศ (Climate Resilience City) การให้บริการของระบบนิเวศ ส่งเสริมการลงทุนของภาคเอกชนในการรับมือภัยพิบัติโดยสร้างแนวป้องกันตามธรรมชาติ และการจัดทำแผนธุรกิจต่อเนื่อง รวมทั้งการพัฒนาระบบการจัดการภัยพิบัติให้มีประสิทธิภาพพร้อมรองรับแนวโน้มการเกิดภัยพิบัติที่รุนแรงในอนาคต

๘) การบริหารราชการแผ่นดินที่มีประสิทธิภาพ

(๑) การสร้างความโปร่งใสในทุกขั้นตอนของการปฏิบัติราชการ โดยให้มีช่องทางให้ทุกภาคส่วนสามารถเข้าถึง เข้าตรวจสอบข้อมูลของภาคราชการและร้องเรียนได้ เช่น ข้อมูลการประกวดราคา จัดซื้อ จัดจ้างโครงการของทางราชการ ข้อมูลการประมูลโครงการ ผู้ชนะการประมูลและราคาปิดประมูล ข้อมูลความก้าวหน้าตามกระบวนการยุติธรรม เช่น คดีที่ไม่ดำเนินการตามหลักธรรมาภิบาล คดีทุจริตคอร์รัปชันและคดีที่ประชาชนให้ความสนใจในแต่ละยุคสมัย ฯลฯ

(๒) การพัฒนาบุคลากรภาครัฐให้มีความเป็นมืออาชีพและเพียงพอต่อการขับเคลื่อนภารกิจภาครัฐร่วมกับภาคเอกชนและภาคประชาสังคมที่เปลี่ยนแปลงไป เพื่อให้ระบบราชการเล็กกะทัดรัดแต่มีความคล่องตัวและมีประสิทธิภาพสูง

(๓) การสร้างรูปแบบการพัฒนา อปท. ให้เหมาะสม สามารถรับมือการเปลี่ยนแปลงทางด้านเศรษฐกิจ สังคมและสิ่งแวดล้อม รวมทั้งเป็นแกนหลักในการประสานเครือข่ายและเชื่อมโยงภาคส่วนต่างๆ ในระดับพื้นที่ได้อย่างมีประสิทธิภาพ

(๔) การสร้างระบบตรวจสอบ ติดตามและประเมินผลที่มีประสิทธิภาพ สร้างผลงานที่มีคุณภาพ รวดเร็วและน่าเชื่อถือ สามารถเป็นเครื่องมือให้กับคณะรัฐมนตรีประกอบการตัดสินใจในเชิงนโยบายได้ โดยเฉพาะอย่างยิ่งการติดตาม ประเมินผลโครงการใหญ่ๆ ที่มีการใช้จ่ายงบประมาณเป็นจำนวนมาก และเป็นโครงการที่มีผลกระทบในวงกว้าง

๑.๓ แผนพัฒนาภาค/แผนพัฒนากลุ่มจังหวัด/แผนพัฒนาจังหวัด

๓.๑ แผนพัฒนาภาคใต้ พ.ศ.๒๕๖๐ - ๒๕๖๕

ยุทธศาสตร์การพัฒนาภาคใต้

แนวคิดและทิศทางการพัฒนาภาคใต้

ภาคใต้มีแหล่งท่องเที่ยวทางทะเลที่มีชื่อเสียงระดับโลก และแหล่งท่องเที่ยวที่มีศักยภาพสามารถสร้างรายได้ให้กับภาคทั้งพื้นที่ตอนในและชายฝั่งทะเลทั้งสองด้าน รวมทั้งมีระบบนิเวศชายฝั่งที่เป็นแหล่งเพาะพันธุ์สัตว์น้ำตามธรรมชาติและเหมาะกับการเพาะเลี้ยงสัตว์น้ำชายฝั่ง ในขณะที่การผลิตภาคเกษตร ได้แก่ ยางพาราและปาล์มน้ำมันซึ่งเป็นแหล่งผลิตและแปรรูปที่สำคัญของประเทศยังเป็นแบบทั่วไป นอกจากนี้ ภาคใต้มีความได้เปรียบด้านสภาพที่ตั้งทางภูมิศาสตร์ที่อยู่ใกล้เส้นทางการค้าโลก สามารถเชื่อมโยงการพัฒนาเข้ากับพื้นที่ภาคอื่น ๆ ของประเทศ รวมทั้งภูมิภาคเอเชียใต้และเอเชียตะวันออกเฉียง

ดังนั้น การพัฒนาภาคใต้ควรพัฒนาการท่องเที่ยวให้เป็นมาตรฐานสากลเพื่อรักษาความมีชื่อเสียง ของแหล่งท่องเที่ยวระดับโลก พร้อมกับพัฒนาแหล่งท่องเที่ยวที่มีศักยภาพให้เป็นที่รู้จักในระดับนานาชาติ ใช้เทคโนโลยีและนวัตกรรมในการผลิตและแปรรูปภาคเกษตรควบคู่กับการอนุรักษ์ทรัพยากรธรรมชาติและสิ่งแวดล้อม รวมทั้งพัฒนาการเชื่อมโยงการค้า การลงทุน กับภูมิภาคต่าง ๆ ของโลก

เป้าหมายเชิงยุทธศาสตร์ “ภาคใต้เป็นเมืองท่องเที่ยวพักผ่อนตากอากาศระดับโลก เป็นศูนย์กลางผลิตภัณฑียางพาราและปาล์มน้ำมันของประเทศ และเมืองเศรษฐกิจเชื่อมโยงการค้าการลงทุนกับภูมิภาคอื่นของโลก”

วัตถุประสงค์

- เพื่อพัฒนาการท่องเที่ยวของภาคใต้ให้เป็นแหล่งท่องเที่ยวคุณภาพชั้นนำของโลก
- เพื่อพัฒนาอุตสาหกรรมการแปรรูปยางพาราและปาล์มน้ำมันแห่งใหม่ของภาคและเป็นมิตรกับสิ่งแวดล้อม
- เพื่อพัฒนาสินค้าเกษตรและอุตสาหกรรมเกษตรตลอดห่วงโซ่คุณค่าและเป็นมิตรกับสิ่งแวดล้อม
- เพื่อพัฒนาโครงสร้างพื้นฐานสนับสนุนการท่องเที่ยว การพัฒนาเขตอุตสาหกรรม และการเชื่อมโยงการค้าโลก
- เพื่อพัฒนาพื้นที่เศรษฐกิจใหม่ที่ก่อให้เกิดการกระจายกิจกรรมทางเศรษฐกิจและ สร้างโอกาสในการสร้างรายได้ให้แก่ชุมชน

ยุทธศาสตร์การพัฒนา

ยุทธศาสตร์ที่ ๑ พัฒนาการท่องเที่ยวของภาคให้เป็นแหล่งท่องเที่ยวคุณภาพชั้นนำของโลก

ตัวชี้วัดและค่าเป้าหมาย

| ตัวชี้วัด | ค่าฐาน | ค่าเป้าหมาย | | | | |
|---------------------------|---------------------------|--------------------------------------|--------------------------------------|--------------------------------------|--------------------------------------|--------------------------------------|
| | | ๒๕๖๒ | ๒๕๖๓ | ๒๕๖๔ | ๒๕๖๕ | ๒๕๖๒-๒๕๖๕ |
| รายได้การท่องเที่ยวภาคใต้ | ๖๘๕,๙๗๕ ล้านบาท (ปี ๒๕๕๙) | เพิ่มขึ้น ไม่ต่ำกว่า ร้อยละ ๒๐ | เพิ่มขึ้น ไม่ต่ำกว่า ร้อยละ ๒๐ | เพิ่มขึ้น ไม่ต่ำกว่า ร้อยละ ๒๐ | เพิ่มขึ้น ไม่ต่ำกว่า ร้อยละ ๒๐ | เพิ่มขึ้น ไม่ต่ำกว่า ร้อยละ ๒๐ |

แนวทางการพัฒนา

๑) ยกระดับมาตรฐานบริการ และส่งเสริมธุรกิจต่อเนื่องในแหล่งท่องเที่ยว ที่มีชื่อเสียงของภาค เช่น ภูเก็ต สมุย พะงัน และหลีเป๊ะ เป็นต้น เพื่อเป็นจุดหมายปลายทางของการท่องเที่ยว โดยคำนึงถึงความสามารถในการรองรับของพื้นที่ (Carrying Capacity) อย่างยั่งยืน ด้วยการพัฒนาาระบบบริการพื้นฐานและสิ่งอำนวยความสะดวก (ระบบขนส่งและระบบสื่อสาร) ที่ทันสมัย เพียงพอโดยคำนึงถึงมาตรฐานความสะอาดและปลอดภัยของสถานที่ท่องเที่ยว ยกระดับมาตรฐานบริการการท่องเที่ยว ระบบการป้องกันและรักษาความปลอดภัยนักท่องเที่ยว ควบคู่กับการส่งเสริมธุรกิจบริการต่อเนื่องกับการท่องเที่ยว อาทิ ศูนย์ประชุมและนิทรรศการ ธุรกิจโรงแรม ร้านอาหาร การผลิตและจำหน่ายสินค้าที่ระลึก และธุรกิจบริการด้านการแพทย์ โดยการนำเทคโนโลยีและนวัตกรรมสมัยใหม่มาใช้เพิ่มคุณภาพและประสิทธิภาพกับระบบบริการสุขภาพและระบบสาธารณสุขทางไกล เช่น ศูนย์บริการการแพทย์ฉุกเฉิน การแพทย์เฉพาะทาง เป็นต้น รวมทั้งพัฒนาบุคลากรด้านทักษะภาษาและบริการท่องเที่ยว พัฒนาเทคโนโลยีสารสนเทศเพื่อเผยแพร่ข้อมูล และประชาสัมพันธ์การท่องเที่ยวและส่งเสริมการตลาดสำหรับนักท่องเที่ยวต่างชาติระดับบน (High End)

๒) พัฒนาและสนับสนุนรูปแบบการท่องเที่ยวเรือสำราญ และการท่องเที่ยว เชิงอาหาร เพื่อการท่องเที่ยวของภาคไปสู่แหล่งท่องเที่ยวชั้นนำระดับโลก โดยการปรับปรุงท่าเรือ ปรับปรุงพิธีตรวจคนเข้าเมืองของผู้โดยสารเรือสำราญ การบริหารจัดการท่าเรือให้มีมาตรฐานและมีความปลอดภัย เพื่อเตรียมความพร้อมรองรับเหตุฉุกเฉิน และการพัฒนาบุคลากรรองรับธุรกิจเรือสำราญ สนับสนุนอุตสาหกรรมบริการต่อเนื่องและธุรกิจที่เกี่ยวข้องกับการท่องเที่ยวเรือสำราญและการท่องเที่ยวเชิงอาหาร พัฒนาเส้นทางท่องเที่ยวให้เชื่อมโยงกับแหล่งท่องเที่ยวอื่นที่มีศักยภาพ อาทิ การท่องเที่ยวเชิงวัฒนธรรมท้องถิ่น เป็นต้น สร้างความพร้อมของชุมชนเพื่อรองรับการท่องเที่ยวในพื้นที่ตามแนวชายฝั่งที่เป็นแหล่งท่องเที่ยว รวมทั้งจัดทำฐานข้อมูลท่องเที่ยว การประชาสัมพันธ์ และการตลาดการท่องเที่ยววัฒนธรรมและอาหาร อาทิ Food Route และการประชุมสัมมนาด้านอาหาร เป็นต้น

๓) พัฒนาเมืองท่องเที่ยวหลัก (ภูเก็ต) ให้เป็นเมืองอัจฉริยะ (Smart City) และมีระบบขนส่งมวลชน (Monorail) เพื่ออำนวยความสะดวกในการให้บริการนักท่องเที่ยว โดยเร่งรัดพัฒนาระบบขนส่งมวลชน (Monorail) ในจังหวัดภูเก็ต พัฒนาระบบเทคโนโลยีต่างๆ ให้ทันสมัย การรักษาสภาพแวดล้อมและการใช้พลังงานทดแทน การพัฒนาระบบข้อมูลการแจ้งเตือนแบบ real time อาทิ

การจราจร ปริมาณน้ำ การเตือนภัย ภัยพิบัติ การใช้ระบบการจราจรอัจฉริยะ การพัฒนาโครงข่ายการคมนาคมให้เชื่อมโยงทุกรูปแบบ และ การบูรณาการเชื่อมโยง CCTV การพัฒนาและเพิ่มประสิทธิภาพระบบการการจัจัดขยะและน้ำเสีย รวมทั้ง การสร้างจิตสำนึกของประชาชนในการมีส่วนร่วมและทำประโยชน์เพื่อส่วนรวมในด้านสิ่งแวดล้อม

๔) พัฒนาแหล่งท่องเที่ยวบนบกบริเวณตอนในของภาคเชื่อมโยงกับแหล่งท่องเที่ยวทางทะเลที่มีชื่อเสียง อาทิ เชื้อนรัชประภา จังหวัดสุราษฎร์ธานี และอุทยานแห่งชาติเขาหลวง จังหวัดนครศรีธรรมราช และแหล่งท่องเที่ยวชายหาดให้เป็นแหล่งท่องเที่ยวแห่งใหม่และมีการเชื่อมโยงโครงข่ายท่องเที่ยวบริเวณชายฝั่งทะเลอ่าวไทยกับชายฝั่งทะเลอันดามัน รวมทั้งเชื่อมโยงสู่เขตการพัฒนาการท่องเที่ยว ฝั่งทะเลตะวันตก (The Royal Coast หรือ Thailand Riviera) โดยการฟื้นฟูแหล่งท่องเที่ยวพัฒนาและปรับปรุงระบบสาธารณูปโภคให้มีมาตรฐานและเพียงพอ พัฒนาและปรับปรุงเส้นทางเข้าสู่แหล่งท่องเที่ยวให้มีมาตรฐาน เพื่ออำนวยความสะดวกและความปลอดภัยให้กับนักท่องเที่ยว รวมทั้งจุดแวะพักรถที่สามารถเชื่อมโยงกับแหล่งท่องเที่ยวอื่นๆ ส่งเสริมการมีส่วนร่วมขององค์กรปกครองส่วนท้องถิ่นในการดูแล และป้องกันปัญหาสิ่งแวดล้อมในแหล่งท่องเที่ยว สร้าง route เชื่อมโยงการท่องเที่ยว จัดกิจกรรมส่งเสริมการท่องเที่ยว และการประชาสัมพันธ์แหล่งท่องเที่ยวของภาค

๕) พัฒนากิจกรรมและบริการท่องเที่ยวรูปแบบใหม่ให้มีความหลากหลายเพื่อสร้างมูลค่าเพิ่มให้กับการท่องเที่ยวที่สำคัญของภาค อาทิ ท่องเที่ยวเชิงสุขภาพและสปา พร้อมทั้งส่งเสริมความคิดสร้างสรรค์เพื่อพัฒนาต่อยอดผลิตภัณฑ์และบริการท่องเที่ยว อาทิ ผลิตภัณฑ์สมุนไพร (อาทิ ขมิ้นชัน เถาวัลย์เปรียง หัวร้อยรู) และสุขภาพ (ระนอง กระบี่ สตูล สุราษฎร์ธานี และพัทลุง) .ท่องเที่ยว เชิงประวัติศาสตร์และวัฒนธรรม (วัดพระมหาธาตุวรมหาวิหาร จังหวัดนครศรีธรรมราช) เมืองเก่า (จังหวัดสงขลา พังงา สตูล นครศรีธรรมราช และระนอง) และการท่องเที่ยวเชิงอนุรักษ์ (อนุรักษ์ รักษา และพัฒนา Satun Geo Park ให้เป็นอุทยานธรณีโลก Global Geo Park ต่อไป) การท่องเที่ยวผจญภัย (พัทลุง นครศรีธรรมราช และสุราษฎร์ธานี) การท่องเที่ยวเชิงเกษตร การท่องเที่ยวเชิงธุรกิจและบริการ และการท่องเที่ยวเชิงกีฬา โดยการพัฒนา ปรับปรุง บูรณะ แหล่งท่องเที่ยว ให้มีเรื่องราวที่เป็นเอกลักษณ์ของแต่ละพื้นที่ และระบบสาธารณูปโภคที่มีมาตรฐานเหมาะสมตามชนิดของแหล่งท่องเที่ยว พัฒนาสิ่งอำนวยความสะดวกให้รองรับ การท่องเที่ยวรูปแบบต่างๆ และระบบขนส่งสาธารณะที่มีความปลอดภัยเข้าสู่แหล่งท่องเที่ยว พัฒนาผู้ประกอบการในท้องถิ่นและสร้างการมีส่วนร่วมของชุมชนท้องถิ่นในการเป็นเครือข่ายอาสาสมัครท่องเที่ยว และสนับสนุนองค์กรปกครองส่วนท้องถิ่นในการบริหารจัดการแหล่งท่องเที่ยว พัฒนาระบบป้องกันและแก้ไขปัญหาสิ่งแวดล้อมใน แหล่งท่องเที่ยว ประชาสัมพันธ์และการเข้าถึงข้อมูลด้านการท่องเที่ยวผ่านระบบ การสื่อสารสาธารณะทั้งในและนอกประเทศ รวมทั้งจัดกิจกรรมส่งเสริมการตลาดด้านการท่องเที่ยว

๖) ส่งเสริมการท่องเที่ยวชุมชนให้มีความเข้มแข็งและสอดคล้องกับศักยภาพของพื้นที่ โดยการพัฒนาแหล่งท่องเที่ยวชุมชนที่มีศักยภาพให้มีมาตรฐาน สนับสนุนด้านวิชาการ สร้างนวัตกรรมและสนับสนุนการพัฒนาและเสริมสร้างศักยภาพคน เพื่อให้องค์กรเครือข่ายชุมชนมีความเข้มแข็งและสามารถพึ่งพาตนเอง รวมทั้งเป็นผู้ประกอบการที่มีส่วนร่วมในการบริหารจัดการการท่องเที่ยวของชุมชน ใช้อัตลักษณ์ความโดดเด่นบนฐานของทุนทางวัฒนธรรมและภูมิปัญญาของชุมชนเป็นจุดขาย ยกกระตือรือร้นให้บริการด้านการท่องเที่ยวที่มีมาตรฐานของชุมชน สร้างเครือข่ายการท่องเที่ยวชุมชนให้เชื่อมโยงกับผู้ประกอบการท่องเที่ยวรายใหญ่ ตลอดจนสนับสนุนการพัฒนาเพื่อยกระดับคุณภาพสินค้า OTOP และ

สินค้าที่ระลึกเพื่อสนับสนุนการท่องเที่ยวชุมชน และเพื่อเป็นแหล่งสร้างงานและกระจายรายได้สู่ท้องถิ่น และชุมชน มีการทดสอบ ออกแบบผลิตภัณฑ์และ บรรจุภัณฑ์ รวมทั้งการประชาสัมพันธ์การท่องเที่ยวชุมชนผ่านช่องทางที่หลากหลาย โดยเฉพาะสื่อออนไลน์ (เว็บไซต์และแอปพลิเคชันต่าง ๆ)

ยุทธศาสตร์ที่ ๒ พัฒนาอุตสาหกรรมการแปรรูปยางพาราและปาล์มน้ำมันแห่งใหม่ของประเทศ

ตัวชี้วัดและค่าเป้าหมาย

| ตัวชี้วัด | ค่าฐาน | ค่าเป้าหมาย | | | | |
|--|------------------------------|----------------------|----------------------|----------------------|----------------------|----------------------|
| | | ๒๕๖๒ | ๒๕๖๓ | ๒๕๖๔ | ๒๕๖๕ | ๒๕๖๒-๒๕๖๕ |
| อัตราการขยายตัวการผลิตสาขาอุตสาหกรรมภาคใต้ | ๗๖,๒๒๑ ล้านบาท (CVM ปี ๒๕๕๙) | เพิ่มขึ้น ร้อยละ ๒.๖ | เพิ่มขึ้น ร้อยละ ๒.๖ | เพิ่มขึ้น ร้อยละ ๒.๖ | เพิ่มขึ้น ร้อยละ ๒.๖ | เพิ่มขึ้น ร้อยละ ๒.๖ |

หมายเหตุ: ค่าเป้าหมาย GRP ภาคอุตสาหกรรม คำนวณจากค่าเป้าหมายประเทศ

แนวทางการพัฒนา

๑) พัฒนาเขตอุตสาหกรรมแปรรูปยางพาราขนาดใหญ่ - สะเดา ที่ครบวงจรและ เป็นมิตรกับสิ่งแวดล้อม โดยเชื่อมโยงกับการพัฒนาเขตเศรษฐกิจพิเศษชายแดนและนิคมอุตสาหกรรมยาง (Rubber City) โดยการส่งเสริมการลงทุนอุตสาหกรรมยางพารา การขยายผลงานวิจัยด้านเทคโนโลยีและนวัตกรรมสู่การผลิตผลิตภัณฑ์ยางพาราปลายน้ำที่มีมูลค่าสูง เช่น การใช้ยางพาราเป็นวัตถุดิบสำหรับผลิตภัณฑ์ที่ใช้ในงานวิศวกรรมหรือใช้ในอุตสาหกรรม (แผ่นยางปูพื้น แผ่นปูคอกสัตว์ ยางรองหมอนรองรถไฟ ยางรองคอกสะพาน และผสมยางมะตอยสำหรับลาดถนนใหม่) และวัสดุเครื่องมือทางการแพทย์ (วัสดุจัดฟัน อุปกรณ์เพื่อการเรียนการสอนทางการแพทย์ และสายน้ำเกลือ) ตลอดจนส่งเสริมการผลิตเฟอร์นิเจอร์จากไม้ยางที่มีการออกแบบ ที่ทันสมัย เพื่อสร้างมูลค่าเพิ่มให้กับอุตสาหกรรมของภาคและเป็นฐานเศรษฐกิจที่สร้างรายได้ได้อย่างยั่งยืน พัฒนาระบบตลาดยางพารา (ตลาดท้องถิ่น ตลาดกลางยางพารา และตลาดซื้อขายล่วงหน้า) ให้มีความเข้มแข็งและมีระบบการบริหารจัดการได้อย่างมีประสิทธิภาพ เพื่อสามารถใช้เป็นตลาดอ้างอิงที่น่าเชื่อถือของผู้ซื้อ - ขายยางของประเทศและตลาดโลก

๒) พัฒนาเขตอุตสาหกรรมโอเลโอเคมีคอลแบบครบวงจรในจังหวัดกระบี่ สุราษฎร์ธานี และชุมพร เพื่อให้เป็นอุตสาหกรรมใหม่ของภาค และสร้างมูลค่าเพิ่มให้กับน้ำมันปาล์ม รวมทั้งส่งเสริมการผลิตและจัดจำหน่ายผลิตภัณฑ์จากอุตสาหกรรมโอเลโอเคมีคอลในตลาดต่างประเทศ และพัฒนาความร่วมมือในการกำหนดมาตรฐานกลาง คุณภาพผลผลิตปาล์มน้ำมันของอาเซียน และกลไกความร่วมมือระหว่างประเทศเพื่อนบ้าน (มาเลเซีย อินโดนีเซีย ไทย) ในฐานะผู้ผลิตน้ำมันปาล์มรายใหญ่ของโลกในการกำหนดมาตรฐานราคาน้ำมันปาล์มเพื่อเพิ่มอำนาจการต่อรองในตลาดโลกและสร้างเสถียรภาพด้านราคารวมทั้งสนับสนุนการวิจัยและพัฒนาเทคโนโลยีชีวภาพด้านปาล์มน้ำมันและพัฒนาผลิตภัณฑ์ที่มีมูลค่าสูงและการพัฒนาสู่โรงงานต้นแบบ

๓) พัฒนาและสนับสนุนการใช้เทคโนโลยีชีวภาพและนวัตกรรมในการผลิต ภาคเกษตร เพื่อเพิ่มประสิทธิภาพการผลิต และพัฒนาคุณภาพผลผลิตให้กับยางพาราและปาล์มน้ำมัน รองรับการพัฒนาอุตสาหกรรมแปรรูปการเกษตรในอนาคต รวมทั้งส่งเสริมการเชื่อมโยงการพัฒนาเครือข่ายนวัตกรรมและเทคโนโลยีร่วมกับสถาบันการศึกษาเพื่อวิจัยพัฒนาการออกแบบ พัฒนาและแปรรูปผลิตภัณฑ์ใหม่ๆ

อาทิ เครื่องสำอาง และผลิตภัณฑ์อาหาร เป็นต้น การประชาสัมพันธ์และทำการตลาดผลิตภัณฑ์ใหม่ เพื่อเพิ่มช่องทางในการจำหน่ายอย่างพาราได้มากขึ้น

ยุทธศาสตร์ที่ ๓ พัฒนาการผลิตสินค้าเกษตรหลักของภาคและสร้างความเข้มแข็งสถาบันเกษตรกร

ตัวชี้วัดและค่าเป้าหมาย

| ตัวชี้วัด | ค่าฐาน | ค่าเป้าหมาย | | | | |
|--------------------------------------|-------------------------------|------------------------------------|------------------------------------|------------------------------------|------------------------------------|------------------------------------|
| | | ๒๕๖๒ | ๒๕๖๓ | ๒๕๖๔ | ๒๕๖๕ | ๒๕๖๒-๒๕๖๕ |
| อัตราการขยายตัวการผลิตภาคเกษตรภาคใต้ | ๑๔๓,๔๕๕ ล้านบาท (CVM ปี ๒๕๕๙) | เพิ่มขึ้น ไม่ต่ำกว่า ร้อยละ ๑.๕ | เพิ่มขึ้น ไม่ต่ำกว่า ร้อยละ ๑.๕ | เพิ่มขึ้น ไม่ต่ำกว่า ร้อยละ ๑.๕ | เพิ่มขึ้น ไม่ต่ำกว่า ร้อยละ ๑.๕ | เพิ่มขึ้น ไม่ต่ำกว่า ร้อยละ ๑.๕ |

หมายเหตุ: ค่าเป้าหมาย GRP ภาคเกษตร คำนวณจากค่าเป้าหมายประเทศ

แนวทางการพัฒนา

๑) ยกระดับการผลิตสินค้าเกษตรที่เป็นอัตลักษณ์ที่เหมาะสมกับศักยภาพพื้นที่ของภาค เช่น ข้าว (ข้าวสังหยด ข้าวหอมกระดังงา ข้าวเล็บนก) ไม้ผล (กล้วยหอมทอง มะพร้าวทุเรียน มังคุด ส้มโอ) กาแฟ (กาแฟโรบัสตา) พืชสมุนไพร และปศุสัตว์ (โคขุนศรีวิชัย) เพื่อให้เป็นสินค้ามูลค่าสูง มีคุณภาพปลอดภัย และได้มาตรฐานส่งออก อาทิ เวชสำอาง ยาสมุนไพร เป็นต้น โดยการส่งเสริมความรู้ด้านกระบวนการผลิตที่ปลอดภัยและสนับสนุน การใช้ภูมิปัญญา นวัตกรรม และเทคโนโลยีเข้ามาช่วยในการปรับปรุงการปลูก การบำรุงรักษา การเก็บเกี่ยว และการแปรรูปเพื่อสร้างมูลค่าเพิ่มและสร้างความหลากหลายของสินค้าและ บรรจุภัณฑ์ การพัฒนาระบบตรวจรับรองคุณภาพมาตรฐานสินค้าที่มีประสิทธิภาพสามารถตรวจสอบย้อนกลับได้ พัฒนาระบบขนถ่ายสินค้าและห้องเย็นเพื่อรักษาคุณภาพผลผลิต การต่อยอดการพัฒนาการผลิตสู่ระบบเกษตรมาตรฐานต่างๆ อาทิ เกษตรปลอดภัย และเกษตรอินทรีย์ เป็นต้น ส่งเสริมการสร้างตราสินค้าอัตลักษณ์ เชื่อมโยงไปสู่ภาคการผลิตอื่น อาทิ การท่องเที่ยว การทำเกษตรแปลงใหญ่ในพื้นที่ที่เหมาะสม (Zoning) ส่งเสริมการรวมกลุ่มในรูปแบบสถาบันเกษตรกร/สหกรณ์ เพื่อยกระดับความสามารถในการผลิต การดำเนินการรวบรวมผลผลิต คัดแยก บรรจุ และประกอบธุรกิจออนไลน์ผ่านเครือข่ายการสื่อสารสาธารณะ และเพิ่มช่องทางตลาดในกลุ่มตลาดเฉพาะ (Niche Market)

๒) ยกระดับอุตสาหกรรมการเพาะเลี้ยงกุ้งและสัตว์น้ำชายฝั่งและการทำอุตสาหกรรมประมงทะเลที่ได้มาตรฐานสากล โดยส่งเสริมให้มีการเพาะเลี้ยงที่เป็นมิตรกับสิ่งแวดล้อม การพัฒนากระบวนการผลิตที่มีประสิทธิภาพและมีการบริหารจัดการที่ได้มาตรฐานสุขอนามัยและเป็นไปตามกฎกติกาสากล การส่งเสริมการจัดระเบียบเรือประมงเข้าสู่ระบบการควบคุมได้อย่างถูกต้องมีมาตรการควบคุมและเฝ้าระวังการประมง IUU ที่มีประสิทธิภาพขึ้นไปถึงการพัฒนากระบวนการตรวจสอบย้อนกลับ (Traceability) ของสินค้าประมง รวมทั้งส่งเสริมการแปรรูปผลิตภัณฑ์อาหารทะเลที่หลากหลาย ในพื้นที่จังหวัดสุราษฎร์ธานี นครศรีธรรมราช สงขลา และชุมพร

๓) ส่งเสริมการทำเกษตรแบบผสมผสาน เพื่อสร้างความสามารถในการพึ่งพาตนเองและความมั่นคงทางด้านรายได้ให้กับเกษตรกรรายย่อย สามารถใช้ทรัพยากรและปัจจัยการผลิต อย่างคุ้มค่า โดยเฉพาะการทำเกษตรและเลี้ยงสัตว์ผสมผสานร่วมกับการปลูกยางพารา ปาล์มน้ำมัน และไม้ผล หรือในพื้นที่ปลูกยางพาราและปาล์มน้ำมันที่ไม่เหมาะสม ส่งเสริมการปลูกพืชพันธุ์ดี (ไม้ผล และพืชผัก รวมทั้งพืชเศรษฐกิจอื่น) ที่คำนึงถึงความสอดคล้องกับความต้องการของตลาด โดยการสนับสนุนความรู้ ด้าน

เทคโนโลยีและนวัตกรรมใหม่ๆ เพื่อสนับสนุนการทำเกษตรอินทรีย์วิถีชาวบ้าน และยกระดับคุณภาพ การผลิตให้ได้มาตรฐาน โดยเฉพาะมาตรฐานเกษตรอินทรีย์ การเพิ่มช่องทางการตลาดโดยการเชื่อมโยง เครือข่าย รวมทั้งการพัฒนาคุณภาพดินและแหล่งน้ำเพื่อสนับสนุนการทำเกษตร

๔) ส่งเสริมให้มีการใช้เทคโนโลยีและนวัตกรรมในการผลิตและบริหารจัดการฟาร์ม อย่างเป็นระบบ โดยเฉพาะในกลุ่มเกษตรกรรุ่นใหม่เพื่อพัฒนาไปสู่การเป็นเกษตรกรมืออาชีพ/ เกษตร อัจฉริยะ (Smart Farmer) โดยสนับสนุนการรวมกลุ่มเกษตรกร การสร้างและพัฒนาความเข้มแข็งของ องค์กร/ สถาบันเกษตรกร และพัฒนาเครือข่ายวิสาหกิจชุมชนหรือสหกรณ์การเกษตร เพื่อร่วมกันจัดทำ บัญชีการผลิต เครื่องมือและอุปกรณ์การเกษตรสมัยใหม่ รวมทั้งส่งเสริมการวิจัยและพัฒนาเทคโนโลยีและ นวัตกรรมการเกษตร เทคโนโลยีดิจิทัล ควบคู่กับส่งเสริมให้เกษตรกรใช้ประโยชน์ในการวางแผนการผลิต และบริหารจัดการฟาร์ม อย่างเป็นระบบ เพื่อให้ได้ผลผลิตที่มีคุณภาพตามความต้องการของตลาด และมี การผลิตที่เป็นมิตรกับสิ่งแวดล้อม ตลอดจนสนับสนุนการเข้าถึงแหล่งเงินทุนที่เป็นธรรมและทั่วถึง พัฒนา ผู้ประกอบการและ SMEs รวมทั้งสนับสนุนการพัฒนาธุรกิจ Start up และการพัฒนาการเชื่อมโยงธุรกิจ ตามแนวทางประชารัฐ เพื่อเพิ่มประสิทธิภาพและยกระดับสินค้าเกษตรให้ได้มาตรฐานสากล สามารถสร้าง แปรนด์ที่เป็นอัตลักษณ์และแข่งขันในตลาดโลกได้

๕) สร้างความเข้มแข็งให้กับกลุ่มเกษตรกรและชุมชน โดยสนับสนุนการเข้าถึงข้อมูล ข่าวสารและช่องทางการตลาดทั้งในและต่างประเทศ สร้างโอกาสในการเรียนรู้ระบบและตามอัธยาศัย ด้านวิทยาศาสตร์ เทคโนโลยี ส่งเสริมให้ชุมชนได้มีโอกาสเรียนรู้ด้านอาชีวศึกษาที่ได้มาตรฐานและ สอดคล้องกับความต้องการแรงงานในภาค เพื่อเสริมสร้างรายได้และเตรียมความพร้อมสำหรับการประกอบ อาชีพ ที่สอดคล้องกับความต้องการของตลาดในอนาคต รวมทั้งสนับสนุนชุมชนให้สามารถเข้าถึงแหล่ง เรียนรู้ได้ทุกที่ ทุกเวลา โดยใช้ประโยชน์จากการพัฒนาระบบเครือข่ายเทคโนโลยีดิจิทัลและดิจิทัล แพลตฟอร์ม สื่อดิจิทัล เพื่อการศึกษาในทุกระดับทุกประเภทอย่างทั่วถึงและมีประสิทธิภาพ รวมทั้งสร้าง โอกาสในการเข้าถึงระบบบริการสาธารณสุข ตลอดจนพัฒนาความสามารถในการพึ่งพาตนเองและการ จัดการตนเอง เพื่อสร้างภูมิคุ้มกันด้านสังคม

ยุทธศาสตร์ที่ ๔ พัฒนาโครงสร้างพื้นฐานสนับสนุนการท่องเที่ยว การพัฒนา เขตอุตสาหกรรม และการ เชื่อมโยงการค้าโลก

ตัวชี้วัดและค่าเป้าหมาย

| ตัวชี้วัด | ค่าฐาน | ค่าเป้าหมาย | | | | |
|----------------------------|---------------------------|---------------------------------|---------------------------------|---------------------------------|---------------------------------|---------------------------------------|
| | | ๒๕๖๒ | ๒๕๖๓ | ๒๕๖๔ | ๒๕๖๕ | ๒๕๖๒-๒๕๖๕ |
| มูลค่าการค้า ขยายแดนภาคใต้ | ๕๑๓,๒๔๒ ล้านบาท (ปี ๒๕๕๙) | เพิ่มขึ้น ไม่ต่ำกว่า ร้อยละ ๒.๐ | เพิ่มขึ้น ไม่ต่ำกว่า ร้อยละ ๔.๐ | เพิ่มขึ้น ไม่ต่ำกว่า ร้อยละ ๖.๐ | เพิ่มขึ้น ไม่ต่ำกว่า ร้อยละ ๘.๐ | เพิ่มขึ้นเฉลี่ย ไม่ต่ำกว่า ร้อยละ ๕.๐ |

แนวทางการพัฒนา

๑) พัฒนาโครงข่ายคมนาคมขนส่งเชื่อมโยงการพัฒนาแหล่งท่องเที่ยวชั้นนำ แห่งใหม่ กับแหล่งท่องเที่ยวที่มีชื่อเสียง โดยพัฒนาถนนเลียบริมชายฝั่งทะเลอ่าวไทยสายชุมพร - สุราษฎร์ธานี - นครศรีธรรมราช - สงขลา เชื่อมโยงกับสาย The Royal Coast ของภาคกลาง พัฒนาเส้นทางรถไฟเพื่อ สนับสนุน การท่องเที่ยวเชื่อมโยงฝั่งอันดามันและอ่าวไทย อาทิ สายท่าขุน - พังงา - พุนพิน - ดอนสัก สาย ระนอง - ชุมพร และพัฒนาเส้นทางรถไฟเชื่อมโยงพื้นที่ตอนเหนือ - ใต้ของฝั่งอันดามัน และสายระนอง - พังงา - กระบี่ - ตรัง ควบคู่กับการพัฒนาเมืองภูเก็ต เมืองหาดใหญ่ ให้เป็นเมืองศูนย์กลางเศรษฐกิจของภาค และเตรียมความพร้อมจังหวัดสุราษฎร์ธานี และกระบี่ ให้เป็นเมืองนำอยู่ รวมทั้งเมืองชุมพร ระนอง เป็นเมืองใน

พื้นที่พิเศษ ที่มีการพัฒนาให้สามารถรองรับการขยายตัวทางเศรษฐกิจและการท่องเที่ยว โดยการจัดระบบผังเมืองที่มีประสิทธิภาพ มีการจัดสภาพแวดล้อมทางกายภาพและสิ่งแวดล้อมที่เอื้อต่อสุขภาวะของประชาชน การเตรียมโครงสร้างพื้นฐาน (ด้านคมนาคมขนส่ง การสื่อสาร และพลังงานที่ใช้เทคโนโลยีที่ทันสมัยและระบบดิจิทัล) รวมทั้งพัฒนาเทคโนโลยีสมัยใหม่เพื่อใช้ในการบริหารจัดการเมือง พัฒนาระบบขนส่งสาธารณะและพื้นที่สาธารณะที่มีการออกแบบสำหรับคนทุกกลุ่ม รวมทั้งพัฒนาพื้นที่บริเวณเขตเศรษฐกิจพิเศษชายแดนให้มี ความพร้อมสำหรับรองรับกิจกรรมทางเศรษฐกิจและสังคมเชื่อมโยงกับประเทศเพื่อนบ้าน

๒) พัฒนาและสนับสนุนท่าเรือสำราญในจังหวัดภูเก็ต ให้เป็นท่าเรือหลัก (Homeport) ของโลก รวมทั้งพัฒนาท่าเรือแวะพัก (Port of Call) และท่าเรือมารีน่าให้มีสิ่งอำนวยความสะดวกที่มีมาตรฐานความสะอาดและความปลอดภัยในแหล่งท่องเที่ยวทางทะเลที่มีศักยภาพของภาค (กระบี่ พังงา และสมุย) รวมทั้งการบำรุงรักษาร่องน้ำ

๓) พัฒนาระบบโครงสร้างพื้นฐานสนับสนุนการพัฒนาเขตอุตสาหกรรมแปรรูปยางพาราขนาดใหญ่ - สะเตา โดยเร่งรัดการพัฒนาโครงข่ายรถไฟ อาทิ รถไฟฟ้าขนาดใหญ่ - ปาดังเบซาร์ รถไฟทางคู่ชุมพร - สุราษฎร์ธานี - หาดใหญ่ - สงขลา พัฒนาทางหลวงพิเศษ (Motorway) หาดใหญ่ - ด่านพรมแดนสะเตา พัฒนาศูนย์กระจายสินค้าทุ่งสงเป็นศูนย์กลางการเชื่อมโยงการขนส่งระบบราง รวมทั้งพัฒนาเมืองรอบสถานีขนส่งระบบรางในเมืองทุ่งสงและเมืองสะเตา (ปาดังเบซาร์) ตลอดจนพัฒนาท่าเรือสงขลาแห่งที่ ๒ เพื่อรองรับการขนส่งสินค้าเชื่อมโยงกับท่าเรือชายฝั่งและท่าเรือหลักทั้งภายในและต่างประเทศ

๔) พัฒนาโครงสร้างพื้นฐานเชื่อมโยงภาคใต้กับเส้นทางการค้าโลก โดยการพัฒนาและปรับปรุงท่าเรือที่มีอยู่ในปัจจุบันทั้งฝั่งอันดามันและฝั่งอ่าวไทยให้สามารถใช้ประโยชน์ได้อย่างเต็มศักยภาพ รวมทั้งการพัฒนาและบริหารจัดการพื้นที่หลังท่า พัฒนาและปรับปรุงสนามบินนานาชาติและสนามบินภายในประเทศให้สามารถรองรับการเดินทางและการขนส่งสินค้า พัฒนาโครงข่ายรถไฟเชื่อมโยงท่าเรือสงขลา ๒ - หาดใหญ่ - ปาดังเบซาร์ - บัตเตอร์เวอร์ธ (รัฐปีนัง มาเลเซีย) รวมทั้งพัฒนาโครงข่ายถนนสายหลักเป็น ๔ ช่องจราจร และการพัฒนาโครงข่ายถนนสายรองให้เชื่อมโยงกับถนนสายหลักเพื่อสนับสนุนการขนส่งและกระจายสินค้าจากพื้นที่ตอนในสู่พื้นที่หลักได้อย่างมีประสิทธิภาพ และการพัฒนาสิ่งอำนวยความสะดวกและศูนย์บริการ โลจิสติกส์รูปแบบต่างๆ เพื่อรองรับการขนส่งสินค้าต่อเนื่องหลายรูปแบบและการค้าการลงทุนระหว่างประเทศ รวมทั้งการพัฒนาและปรับปรุงโครงข่ายคมนาคมและสิ่งอำนวยความสะดวกบริเวณด่านชายแดนโดยใช้เทคโนโลยีสารสนเทศในการบริการ และอำนวยความสะดวกในการข้ามแดนทั้งของประชาชน สินค้าและยานพาหนะให้มีประสิทธิภาพ

ยุทธศาสตร์ที่ ๕ อนุรักษ์ พื้นฟู และบริหารจัดการทรัพยากรธรรมชาติและสิ่งแวดล้อมอย่างเป็นระบบ เพื่อเป็นฐานการพัฒนาที่ยั่งยืน

ตัวชี้วัดและค่าเป้าหมาย

| ตัวชี้วัด | ค่าฐาน | ค่าเป้าหมาย | | | | |
|------------------------|--------------------------------|--------------------------------------|--------------------------------------|--------------------------------------|--------------------------------------|---------------------------------------|
| | | ๒๕๖๒ | ๒๕๖๓ | ๒๕๖๔ | ๒๕๖๕ | ๒๕๖๒-๒๕๖๕ |
| พื้นที่ป่าชายเลนภาคใต้ | พื้นที่ ๑.๒๘ ล้านไร่ (ปี ๒๕๖๑) | เพิ่มขึ้น ไม่ต่ำกว่า ๘,๐๐๐ ไร่ | เพิ่มขึ้น ไม่ต่ำกว่า ๘,๐๐๐ ไร่ | เพิ่มขึ้น ไม่ต่ำกว่า ๘,๐๐๐ ไร่ | เพิ่มขึ้น ไม่ต่ำกว่า ๘,๐๐๐ ไร่ | เพิ่มขึ้น ไม่ต่ำกว่า ๓๒,๐๐๐ ไร่ |

หมายเหตุ: ข้อมูลพื้นที่ป่าชายเลน สำนักอนุรักษ์ป่าชายเลน กระทรวงทรัพยากรธรรมชาติและสิ่งแวดล้อม ไม่ได้จัดทำทุกปีเนื่องจากการแปลงข้อมูลดาวเทียมต้องใช้เวลา ๒-๓ ปี

แนวทางการพัฒนา

๑) เพิ่มประสิทธิภาพการจัดการฐานทรัพยากรให้มีความอุดมสมบูรณ์ โดยเฉพาะทรัพยากรดิน น้ำ ป่าไม้ ประมง และชายฝั่ง เพื่อเป็นปัจจัยการผลิตที่มีประสิทธิภาพ โดยการอนุรักษ์และฟื้นฟู ทรัพยากรโดยอาศัยความร่วมมือของชุมชน ส่งเสริมการปลูกป่าชุมชน ป่าชายเลน การปลูกไม้เศรษฐกิจ การรักษาระบบนิเวศทางทะเล อนุรักษ์พื้นที่ชุ่มน้ำบริเวณป่าชายเลน และการป้องกันการกัดเซาะชายฝั่ง โดยใช้เทคโนโลยีและรูปแบบที่เหมาะสมกับแต่ละสภาพพื้นที่ และการจัดระเบียบและกำหนดกิจกรรม ทางเศรษฐกิจและสิ่งปลูกสร้างบริเวณพื้นที่ชายฝั่งทะเลเพื่อลดผลกระทบต่อการกัดเซาะบริเวณชายฝั่ง รวมทั้งจัดการฐานข้อมูลเพื่อการวางแผนทางการเกษตรที่เหมาะสม และระบบข้อมูลสารสนเทศเพื่อเฝ้าระวังและติดตามสถานการณ์ด้านทรัพยากรธรรมชาติและสิ่งแวดล้อม

๒) วางระบบป้องกันและแก้ไขปัญหาการบริหารจัดการน้ำอย่างเป็นระบบ โดยนำเทคโนโลยีมาใช้ในการจัดทำระบบการจัดการน้ำเชิงลุ่มน้ำที่ทันสมัย จัดทำข้อมูลสารสนเทศด้านน้ำ เพื่อแก้ไขปัญหาภัยแล้งและอุทกภัยในพื้นที่ที่เกิดน้ำท่วมซ้ำซาก อาทิ พัทลุง และนครศรีธรรมราช รวมทั้งจัดหา น้ำ เพื่อชุมชนชนบทและน้ำเพื่อการบริโภคอุปโภคและการเกษตรที่เพียงพอ ตลอดจนการพัฒนาาระบบสำรองและกักเก็บน้ำ และระบบส่งน้ำดิบ โดยการพัฒนาระบบโครงข่ายท่อส่งน้ำ ระบบจำหน่ายน้ำและการเพิ่มประสิทธิภาพระบบส่งน้ำให้เพียงพอเพื่อสนับสนุนปริมาณความต้องการใช้น้ำที่เพิ่มขึ้นในเขตเมืองเพื่อการอยู่อาศัย พาณิชยกรรม และบริการ และลดผลกระทบจากปัญหาขาดแคลนน้ำในช่วงฤดูแล้ง

๓) ส่งเสริมการใช้พลังงานทดแทนและเพิ่มประสิทธิภาพการใช้พลังงานเพื่อสร้างความมั่นคงด้านพลังงาน โดยส่งเสริมการใช้พลังงานจากธรรมชาติ อาทิ ลม แสงแดด ชีวมวล (จากวัสดุเหลือใช้ทางการเกษตร) และส่งเสริมให้เอกชนเข้ามาร่วมลงทุนในสาขาพลังงาน โดยใช้รูปแบบการร่วมลงทุนระหว่างภาครัฐและเอกชน (Public Private Partnership: PPP) รวมทั้งส่งเสริมให้ภาคประชาชนเข้ามามีส่วนร่วมในการดำเนินงาน และส่งเสริมการใช้เทคโนโลยีการผลิตที่ประหยัดพลังงานให้กับผู้ประกอบการให้มีความรู้กับประชาชนในการใช้พลังงานอย่างมีประสิทธิภาพ

๔) บริหารจัดการและแก้ไขปัญหาสิ่งแวดล้อมอย่างเป็นระบบ โดยการลงทุน ในโครงสร้างพื้นฐานด้านการจัดการมลพิษ อาทิ ระบบรวบรวมและบำบัดน้ำเสีย และระบบการจัดขยะมูลฝอยที่เหมาะสม การให้ความรู้การจัดการขยะตั้งแต่ต้นทางจนถึงปลายทาง ควบคู่กับการสร้างจิตสำนึกให้กับประชาชนทุกวัยทั้งในและนอกระบบการศึกษา รมรงค์การบริโภคที่เป็นมิตรกับสิ่งแวดล้อมเพื่อลดปริมาณการเกิดของเสีย ส่งเสริมและเข้มงวดการดำเนินมาตรการ ๓ R (Reduce Reuse Recycle) ทั้งในระดับท้องถิ่นและชุมชน ส่งเสริมระบบบริหารจัดการสิ่งแวดล้อมที่ปลายทางอย่างเหมาะสม เช่น การใช้ระบบฝังกลบที่ถูกหลักวิชาการ การแปลงขยะเป็นพลังงาน เป็นต้น สนับสนุนการนำเทคโนโลยีมาใช้ในการควบคุมและแก้ไขปัญหาสิ่งแวดล้อม และสนับสนุนท้องถิ่นและชุมชนในการจัดการสิ่งแวดล้อมด้วยมาตรการจริงจัง ทั้งมาตรการทางภาษีและมาตรการสนับสนุนงบประมาณ

ยุทธศาสตร์ที่ ๖ พัฒนาพื้นที่ระเบียงเศรษฐกิจภาคใต้อย่างยั่งยืน

ตัวชี้วัดและค่าเป้าหมาย

| ตัวชี้วัด | ค่าฐาน | ค่าเป้าหมาย | | | | |
|--|--------------------------|-------------|------------|------------|------------|------------|
| | | ๒๕๖๒ | ๒๕๖๓ | ๒๕๖๔ | ๒๕๖๕ | ๒๕๖๒-๒๕๖๕ |
| มูลค่าการส่งเสริมการลงทุนในเขตพื้นที่ระเบียงเศรษฐกิจภาคใต้ | ๑๙,๗๒๒ ล้านบาท (ปี ๒๕๕๙) | เพิ่มขึ้น | เพิ่มขึ้น | เพิ่มขึ้น | เพิ่มขึ้น | เพิ่มขึ้น |
| | | ไม่ต่ำกว่า | ไม่ต่ำกว่า | ไม่ต่ำกว่า | ไม่ต่ำกว่า | ไม่ต่ำกว่า |
| | | ๒๐,๐๐๐ | ๒๐,๐๐๐ | ๒๐,๐๐๐ | ๒๐,๐๐๐ | ๘๐,๐๐๐ |
| | | ล้านบาท | ล้านบาท | ล้านบาท | ล้านบาท | ล้านบาท |

แนวทางการพัฒนา

๑) พัฒนาประตูการค้าฝั่งตะวันตก (Western Gateway) โดยการเพิ่มประสิทธิภาพโครงสร้างพื้นฐานการขนส่งและระบบโลจิสติกส์ที่มีในปัจจุบันและพัฒนาเพิ่มเติมเพื่อเชื่อมโยงฝั่งอ่าวไทย - ฝั่งอันดามัน - ประเทศแถบเอเชียใต้ ให้สามารถเดินทางและขนส่งสินค้าผ่านเส้นทางประตูเศรษฐกิจด้านตะวันตกของประเทศไทยได้อย่างต่อเนื่อง ไร้รอยต่อ ส่งเสริมระบบการขนส่งและโลจิสติกส์ให้ได้มาตรฐานสากล และศึกษาความเชื่อมโยงทางเศรษฐกิจทั้งด้านการผลิต การค้า การลงทุน โดยให้ความสำคัญกับการพัฒนาท่าเรือจังหวัดระนอง และการเชื่อมโยงเส้นทางรถไฟระหว่างชุมพร - ระนอง ที่จะสนับสนุนให้เกิดการใช้ประโยชน์จากท่าเรือระนองให้เป็น Western Gateway

๒) พัฒนาประตูสู่การท่องเที่ยวอ่าวไทยและอันดามัน (Royal Coast & Andaman Route) โดยพัฒนาการท่องเที่ยวเชื่อมโยงฝั่งอ่าวไทยและอันดามันตามแนวประจวบคีรีขันธ์ - ชุมพร - ระนอง - เมียนมา ควบคู่กับการพัฒนาเส้นทางท่องเที่ยวและสนับสนุนกิจกรรมกระตุ้นการท่องเที่ยวเชื่อมโยง ทั้งสองฝั่งทะเล รวมทั้งการพัฒนาโครงข่ายคมนาคมทั้งทางบกและทางอากาศ และสิ่งอำนวยความสะดวก ด้านการท่องเที่ยว มุ่งเน้นรูปแบบการท่องเที่ยวเชิงนิเวศที่มีคุณภาพและมาตรฐานเชื่อมโยงแหล่งท่องเที่ยว ชายฝั่งทะเลของจังหวัดชุมพรกับ Royal Coast และเชื่อมโยงเส้นทางท่องเที่ยวสู่แหล่งน้ำแร่และเกาะต่างๆ ของจังหวัดระนองและประเทศเมียนมา

๓) พัฒนาอุตสาหกรรมฐานชีวภาพและการแปรรูปการเกษตรมูลค่าสูง (Bio-Based & Processed Agricultural Products) โดยสนับสนุนการนำเทคโนโลยีสมัยใหม่มาใช้ในการผลิต ส่งเสริมการวิจัยและพัฒนาเพื่อสร้างมูลค่าเพิ่มให้กับสินค้าทางการเกษตร โดยเน้นการวิจัยและพัฒนาเพื่อต่อยอดจากการผลิตน้ำมันปาล์ม ในจังหวัดสุราษฎร์ธานี นครศรีธรรมราช และจังหวัดใกล้เคียง (กระบี่ และชุมพร) ไปสู่ผลิตภัณฑ์ที่มีมูลค่าสูงขึ้น อาทิ Phase Change Material (PCM) และ Nutritional Foods พัฒนาต่อยอดอุตสาหกรรมยางพาราและการแปรรูปอาหาร และพืชเศรษฐกิจสำคัญอื่นๆ ผ่านการสร้างความร่วมมือระหว่างภาคเอกชนและสถาบันการศึกษา กำหนดเขตพื้นที่และสิทธิประโยชน์สำหรับการพัฒนาอุตสาหกรรม ฐานชีวภาพที่ชัดเจน เพื่อดึงดูดการลงทุนของภาคเอกชน ส่งเสริมการพัฒนาบุคลากรด้านวิทยาศาสตร์และเทคโนโลยี

๔) การอนุรักษ์ทรัพยากรธรรมชาติ การส่งเสริมวัฒนธรรม และการพัฒนาเมืองน่าอยู่ (Green Culture & Livable Cities) ในพื้นที่จังหวัดชุมพร ระนอง สุราษฎร์ธานี และนครศรีธรรมราช โดยเน้นกรอบการเป็นเมืองที่มีความน่าอยู่สำหรับคนทุกกลุ่ม และยังคงรักษาอัตลักษณ์ของพื้นที่ รวมทั้งอนุรักษ์และฟื้นฟูทรัพยากรธรรมชาติทางทะเล ป่าไม้ และป่าชายเลน เพื่อให้เกิดการพัฒนาที่ยั่งยืน อนุรักษ์และส่งเสริมวัฒนธรรมและภูมิปัญญาท้องถิ่น เพิ่มบทบาทการมีส่วนร่วมของชุมชนในการบริหารจัดการและ

พัฒนา แหล่งการเรียนรู้และการท่องเที่ยววิถีชุมชน และพัฒนาเมืองน่าอยู่สำหรับคนทุกกลุ่มในสังคม และ
เอื้อต่อ การขยายตัวทางเศรษฐกิจและสังคม โดยกำหนดการพัฒนาเมืองระนองให้เป็น Smart Living City
ที่มี การวางผังเมืองและระบบสาธารณูปโภคสาธารณูปการที่ทันสมัย

๓.๒ แผนพัฒนากลุ่มจังหวัด

แผนพัฒนากลุ่มจังหวัดภาคใต้ฝั่งอันดามัน (ระนอง พังงา ภูเก็ต กระบี่ ตรัง สตูล) (พ.ศ. ๒๕๖๒ -
๒๕๖๕) ฉบับทบทวน ปีงบประมาณ พ.ศ. ๒๕๖๕

เป้าหมายการพัฒนา (Goals) “การท่องเที่ยวที่มีคุณภาพระดับโลก บนฐานความเข้มแข็ง
ของภาคเกษตรและชุมชนอย่างยั่งยืน”

พันธกิจ (Mission)

๑. มุ่งเน้นการให้ความช่วยเหลือผู้ประกอบการด้านการท่องเที่ยว และธุรกิจที่เกี่ยวข้องกับ
การท่องเที่ยวทั้งระบบ โดยการพัฒนาทักษะ องค์ความรู้ และสร้างความเข้าใจในการดำเนินธุรกิจ เพื่อสร้าง
ฐานความเข้มแข็งและมั่นคงทางธุรกิจ พร้อมรองรับต่อการเปลี่ยนแปลงของโลกทุกรูปแบบ

๒. มุ่งเน้นการบริหารจัดการด้านการท่องเที่ยวให้ได้มาตรฐานโดยยึดหลัก “สะอาด สะอาด
ปลอดภัย” มุ่งสู่อันดามันเมืองอัจฉริยะและน่าอยู่ (Andaman Smart and Livable City) และส่งเสริมด้าน
การตลาดประชาสัมพันธ์พื้นที่การท่องเที่ยวให้กระจายไปสู่ชุมชนและท้องถิ่นอย่างทั่วถึง เพื่อยกระดับ
รายได้จากการท่องเที่ยว

๓. มุ่งเน้นการพัฒนาและเสริมสร้างความเข้มแข็งของภาคการเกษตรตามหลักศาสตร์
พระราชทาน เพื่อสร้างความมั่นคงทางด้านอาหาร และความเข้มแข็งด้านอาชีพเกษตรกรรม สามารถสร้าง
รายได้ให้แก่เกษตรกรอย่างต่อเนื่องและยั่งยืน

๔. พัฒนาและเพิ่มศักยภาพทรัพยากรบุคคลทั้งภาคการท่องเที่ยวและเกษตร ให้ก้าวทัน
เทคโนโลยีและนำเทคโนโลยีมาใช้เพื่อยกระดับประสิทธิภาพการทำงานให้สูงขึ้น นำไปสู่การขับเคลื่อนงาน
ให้บรรลุตามวัตถุประสงค์

๕. บริหารจัดการทรัพยากรธรรมชาติสิ่งแวดล้อมเพื่อรักษาความสมดุลของระบบนิเวศ และ
รักษาความเป็นอัตลักษณ์ของอันดามัน

เป้าประสงค์รวม (Objectives)

๑. เศรษฐกิจโดยรวมของกลุ่มจังหวัดภาคใต้ฝั่งอันดามัน พื้นตัวจากสถานการณ์การแพร่ระบาดของ
ของโรคติดเชื้อไวรัสโคโรนา 2019 (COVID-19) ทั้งผู้ประกอบการและประชาชนทั่วไปสามารถรักษาสถานะ
ทางธุรกิจ และประชาชนส่วนใหญ่มีงานทำ

๒. มีศักยภาพและขีดความสามารถในการแข่งขันสูงทั้งด้านการท่องเที่ยวและภาคเกษตร เพื่อ
สร้างรายได้และขับเคลื่อนเศรษฐกิจ

๓. ชุมชนมีความเข้มแข็ง ประชาชนมีความมั่นคงในคุณภาพชีวิตที่ดี

๔. บุคลากรด้านการท่องเที่ยวและภาคเกษตรได้รับการพัฒนาให้มีศักยภาพเพิ่มขึ้น

๕. มีระบบการบริหารจัดการทรัพยากรธรรมชาติและสิ่งแวดล้อมที่ดี กิจกรรมที่เป็นมิตรต่อ
สิ่งแวดล้อม เพื่อคงความอุดมสมบูรณ์อย่างยั่งยืน

๖. มีการอนุรักษ์ประเพณีและวัฒนธรรมอันทรงคุณค่าให้คงความเป็นอัตลักษณ์แห่งอันดามัน

๗. มุ่งสู่ความเป็นอันดามันเมืองอัจฉริยะและน่าอยู่ (Andaman Smart and Livable City)

ตัวชี้วัดความสำเร็จตามเป้าหมายการพัฒนาของกลุ่มจังหวัด

กลุ่มจังหวัดภาคใต้ฝั่งอันดามันได้กำหนดตัวชี้วัดเพื่อใช้วัดความสำเร็จของการพัฒนาของกลุ่มจังหวัดไว้ ๓ ด้าน คือ ด้านการท่องเที่ยว ด้านอาหารเกษตร และด้านการพัฒนาทุนมนุษย์ โดยกำหนดค่าเป้าหมายไว้ตั้งแต่ปี พ.ศ.๒๕๖๒ - ๒๕๖๕ รายละเอียด ดังนี้

| ตัวชี้วัด | ค่าฐาน | | | ค่าเป้าหมายปี 2562-2565 | | | |
|--|------------------|------------------|------------------|-------------------------|-----------------|----------------|----------------|
| | 2559 | 2560 | 2561 | 2562 | 2563 | 2564 | 2565 |
| ■ อัตราการเพิ่มขึ้นของรายได้จากการท่องเที่ยว | ร้อยละ 9.4 | ร้อยละ 22.0 | ร้อยละ 7.2 | ร้อยละ 4.7 | ร้อยละ -65.0 | ร้อยละ -5.0 | ร้อยละ 1.0 |
| ■ อัตราการเพิ่มขึ้นของผลิตภัณฑ์มวลรวมภาคเกษตร (GPCP) | ร้อยละ 13.3 | ร้อยละ 3.1 | ร้อยละ -8.6 | ร้อยละ 8.0 | ร้อยละ 9.0 | ร้อยละ 10.0 | ร้อยละ 11.0 |
| ■ ดัชนีความก้าวหน้าของคน (Human Achievement Index) | 0.6080 (2558) | 0.5865 (2560) | 0.5865 (2560) | 0.6101 (2562) | 0.6101 | 0.6200 | 0.6200 |

หมายเหตุ : เนื่องจากการแพร่ระบาดของโรคติดเชื้อไวรัสโคโรนา ๒๐๑๙ ทำให้สถานการณ์ การท่องเที่ยวในประเทศไทยหดตัวอย่างรุนแรง และมีการคาดการณ์อัตราการขยายตัวของ GDP ของไทยลดลง โดยธนาคารแห่งประเทศไทยคาดว่า GDP ของไทยในปี ๒๕๖๓ จะลดลงร้อยละ ๘.๑ ในขณะที่ สศช. คาดว่า จะลดลงร้อยละ ๕ - ๖ สอดคล้องกับการคาดการณ์ของ กกร. ที่คาดว่าจะลดลงถึงร้อยละ ๕ - ๘ ทำให้จะต้องปรับลดอัตราการเพิ่มขึ้นของรายได้จากการท่องเที่ยวลงอยู่ในแดนลบ ในปี ๒๕๖๓ แต่จากนโยบายของรัฐบาลในการกระตุ้นให้เกิดการท่องเที่ยวภายในประเทศ จึงคาดว่าอัตราการขยายตัวจะติดลบไม่มากนัก และจะค่อยๆ ปรับขึ้นในปีต่อไป

ในขณะที่ภาคการเกษตรได้รับผลกระทบน้อยกว่า ดังนั้นเพื่อกระตุ้นให้เกิดการใช้งบประมาณในการพัฒนาด้านการเกษตรให้มากขึ้น จึงยังคงอัตราการเพิ่มขึ้นของผลิตภัณฑ์มวลรวมไว้ในระดับเดิม

ประเด็นการพัฒนาของกลุ่มจังหวัดภาคใต้ฝั่งอันดามัน

กรอบและทิศทางในการพัฒนาของกลุ่มจังหวัดภาคใต้ฝั่งอันดามันเพื่อสนับสนุนเป้าหมาย “การท่องเที่ยว ที่มีคุณภาพระดับโลก บนฐานความเข้มแข็งของภาคเกษตรและชุมชนอย่างยั่งยืน” ในระยะ ๔ ปี ข้างหน้า ได้ดำเนินการจัดทำแผนพัฒนาของกลุ่มจังหวัดภาคใต้ฝั่งอันดามัน เพื่อต่อยอดและเพิ่มศักยภาพการพัฒนาจาก ฐานการพัฒนาตามแผนพัฒนาของกลุ่มจังหวัดในระยะที่ ๑ (๒๕๕๓ - ๒๕๕๖) และระยะที่ ๒ (๒๕๕๗ - ๒๕๖๐) โดยในระยะที่ ๓ นี้ มุ่งเน้นการสร้างศักยภาพในมิติด้านการพัฒนาให้ประสานสอดคล้อง และเกิดบูรณาการทุกภาคส่วนในรูปแบบประชารัฐ และเกิดความสมดุลทั้งด้านความมั่นคงโดยการพัฒนาโครงสร้างพื้นฐาน เพิ่มมาตรฐานด้านความปลอดภัย และส่งเสริมด้านพลังงานทางเลือกเพื่อให้เกิดความมั่นคงด้านพลังงาน และสร้างความมั่งคั่ง โดยการเพิ่มศักยภาพให้แก่ภาคธุรกิจที่เกี่ยวข้อง ทั้งด้านการท่องเที่ยวและเกษตรกรรม โดยเฉพาะภาคการเกษตร (การเพาะปลูก การป่าไม้ การประมง และปศุสัตว์) และเสริมสร้างความเข้มแข็งให้กับชุมชนในพื้นที่เพื่อกระจายรายได้ กระจายความเจริญ ลดความเหลื่อมล้ำ ควบคู่ไปกับการส่งเสริมพืชเศรษฐกิจหลักของกลุ่ม คือ ปาล์มน้ำมันและยางพารา โดยการกำหนดกรอบของยุทธศาสตร์ในการดำเนินการ รวมทั้งการบริหารจัดการทรัพยากรธรรมชาติและการพัฒนาบุคลากรให้มีคุณภาพ และมาตรฐานรองรับการพัฒนาประเทศอย่างยั่งยืน ดังนี้

(๑) พัฒนาศักยภาพด้านการท่องเที่ยวให้มีมาตรฐานอย่างยั่งยืน

เป็นการพัฒนาและรักษาฐานการเป็นศูนย์กลางการท่องเที่ยวให้ได้มาตรฐาน โดยเน้นการสร้างรายได้การท่องเที่ยวอย่างยั่งยืน โดยมีกลยุทธ์การพัฒนาแหล่งท่องเที่ยว และส่งเสริมการจัดกิจกรรมการท่องเที่ยวให้สอดคล้องกับอัตลักษณ์ เชื่อมโยงวิถีชีวิต วัฒนธรรม และภูมิปัญญาท้องถิ่น โดยคำนึงถึงความอุดมสมบูรณ์ของทรัพยากรธรรมชาติ และความสามารถในการรองรับนักท่องเที่ยว (Carrying Capacity) เพื่อให้การท่องเที่ยว เป็นการท่องเที่ยวอย่างมีคุณภาพมากกว่าการเน้นในเชิงปริมาณ การนำเทคโนโลยีขั้นสูงมาใช้เพื่อมุ่งสู่ความเป็นอันดามันเมืองอัจฉริยะและน่าอยู่ (Andaman Smart and Livable City) พร้อมกันนั้นยังส่งเสริมให้ชุมชน ได้เข้ามามีบทบาทสำคัญในการบริหารจัดการการท่องเที่ยว และมีความเป็นเจ้าของการท่องเที่ยวในพื้นที่ ควบคู่ไปกับการสร้างความมั่นคงและปลอดภัยในชีวิตและทรัพย์สินของทั้งนักท่องเที่ยวและประชากรที่อาศัยอยู่ในกลุ่มจังหวัดอันดามัน

(๒) พัฒนาระบบและสร้างมูลค่าเพิ่มให้สินค้าภาคเกษตร ประมง และปศุสัตว์ที่มีศักยภาพ ในพื้นที่ เพื่อให้ชุมชนเกิดความเข้มแข็งอย่างยั่งยืน

ส่งเสริมการรวมกลุ่มและให้องค์ความรู้แก่เกษตรกรทั้งด้านการผลิตและการตลาดโดยนำเทคโนโลยีมาใช้เพื่อสร้างความเข้มแข็งให้สถาบันเกษตรกร และนำนวัตกรรมมาต่อยอดด้านการแปรรูปและเพิ่มผลผลิต โดยเน้นที่พืชเศรษฐกิจหลักของกลุ่มจังหวัด ได้แก่ ปาล์มน้ำมัน ยางพารา และเพิ่มมูลค่าผลิตทางการประมง และปศุสัตว์ และลดต้นทุนการผลิต เพื่อสร้างรายได้ให้เกษตรกร และเพิ่มกลุ่มเกษตรกรรายใหม่ที่มีคุณภาพและ มีความพร้อมต่อการพัฒนากลุ่มจังหวัดภาคใต้ฝั่งอันดามันเพื่อสร้างฐานการเป็นครัวของโลก และส่งเสริมพัฒนาผู้ประกอบการด้านการอุตสาหกรรมอาหารและ แปรรูปผลผลิตเพื่อสร้างฐานความเข้มแข็งทางด้านเศรษฐกิจ

(๓) เสริมสร้างและพัฒนาศักยภาพต้นทุนมนุษย์เพื่อนำไปสู่การพัฒนาที่ยั่งยืน

การพัฒนาบุคลากรในภาคการท่องเที่ยวและภาคเกษตรนั้น เป็นสิ่งที่จำเป็นอย่างยิ่ง เนื่องจาก ในปัจจุบันพื้นที่กลุ่มจังหวัดภาคใต้ฝั่งอันดามัน มีการเจริญเติบโตทางเศรษฐกิจอย่างต่อเนื่อง โดยเฉพาะภาค การท่องเที่ยว ประกอบกับการพัฒนานวัตกรรมเพื่อนำเทคโนโลยีขั้นสูงมาใช้ในการทำงานอย่างมีประสิทธิภาพ รวมทั้งการพัฒนานวัตกรรมจากองค์ความรู้ที่มีเพื่อเพิ่มมูลค่าทางเศรษฐกิจและสังคมในทุกมิติ

๓.๓ แผนพัฒนาจังหวัดพังงา

เป้าหมายการพัฒนา : จังหวัดพังงาเป็นศูนย์กลางการท่องเที่ยวเชิงนิเวศ เกษตรกรรมยั่งยืน สังคมแห่งการเรียนรู้ สู่ความเป็นเมืองน่าอยู่ เมืองแห่งความสุข

พังงา...เมืองแห่งความสุข "สุขรอง...ที่เมือง"

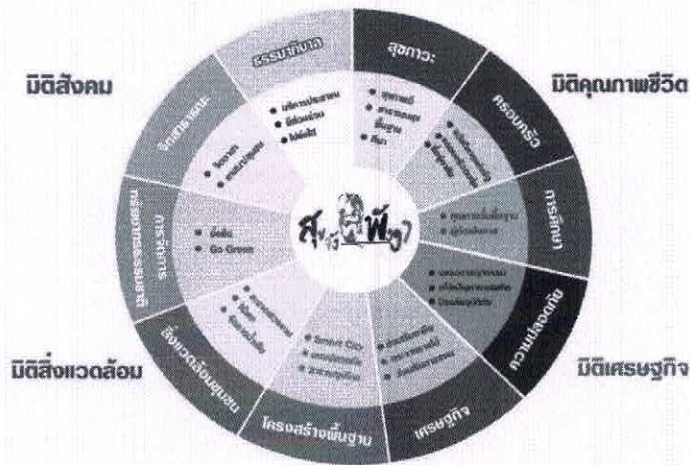

ประเด็นการพัฒนาจังหวัดพังงา

ประเด็นการพัฒนาที่ ๑ : สร้างเสริมคุณภาพการท่องเที่ยวเชิงนิเวศครบวงจร

ประเด็นการพัฒนาที่ ๒ : สร้างเสริมระบบการบริหารจัดการ ด้านการเกษตรอย่างเป็นระบบและยั่งยืน

ประเด็นการพัฒนาที่ ๓ : สร้างเสริมระบบการจัดการทรัพยากรธรรมชาติและสิ่งแวดล้อม ให้มีประสิทธิภาพและสมดุล

ประเด็นการพัฒนาที่ ๔ : ยกระดับคุณภาพชีวิตที่ดี ความมั่นคงปลอดภัย เพื่อสร้างสังคมให้มั่นคงและน่าอยู่

ประเด็นการพัฒนาที่ ๑ เสริมสร้างคุณภาพการท่องเที่ยวเชิงนิเวศครบวงจร

๑. บทนำ

ในช่วงแผนพัฒนาจังหวัดพังงาที่ผ่านมา จังหวัดพังงาเผชิญความท้าทายในการพัฒนาเพื่อเสริมสร้างความสามารถทางเศรษฐกิจ ด้านการท่องเที่ยวอยู่สม่ำเสมอ อาทิ ปัจจัยด้านความผันผวนของเศรษฐกิจโลก เศรษฐกิจของประเทศ โครงสร้างประชากรที่เข้าสู่สังคมสูงวัย ปัจจัยด้านความไม่ปลอดภัยในชีวิตและทรัพย์สินในภาคใต้ เทคโนโลยีที่มีการพัฒนาอย่างรวดเร็วและการเปลี่ยนแปลงสภาพภูมิอากาศและภัยธรรมชาติ โดยเฉพาะความผันผวนของฤดูกาล สถานการณ์แพร่ระบาดของโรคติดต่อเชื้อไวรัสโคโรนา (COVID-19) ได้ส่งผลกระทบต่อความเป็นอยู่ของประชาชนทั้งในด้านการดำรงชีพ สภาพเศรษฐกิจและสังคม คณะรัฐมนตรีและคณะกรรมการโรคติดต่อแห่งชาติได้มีการประกาศสถานการณ์ฉุกเฉินในทุกเขตท้องที่ราชอาณาจักร ตั้งแต่วันที่ ๒๖ มีนาคม ๒๕๖๓ เป็นต้นมา รวมถึงการ Lock Down จังหวัด ประเทศ และทั่วโลก ส่งผลให้นักท่องเที่ยวต่างชาติไม่สามารถเดินทางเข้ามาท่องเที่ยวในประเทศไทยรวมถึงจังหวัดได้ ดังนั้นภาคการท่องเที่ยวและบริการจะมีแนวโน้มลดลงตั้งแต่ช่วงปี ๒๕๖๓ - ๒๕๖๔ การหดตัวในทุกภูมิภาคของประเทศและทั่วโลก ทำให้นักท่องเที่ยวและรายได้ในภาคการท่องเที่ยวหดตัวอย่างรวดเร็ว

ในการพัฒนาเสริมสร้างขีดความสามารถในการท่องเที่ยวในช่วงแผนพัฒนาจังหวัดพังงา ๒๕๖๑ - ๒๕๖๕ ได้ยึดเป้าหมายการยกระดับ การสร้างจุดขาย การพัฒนาแหล่งท่องเที่ยวใหม่ สินค้าและบริการด้านการท่องเที่ยวมาตรฐานสากล

ประเด็นการพัฒนาด้าน : การสร้างเสริมคุณภาพการท่องเที่ยวเชิงนิเวศครบวงจรจึงกำหนดแนวทางการพัฒนา เพื่อขับเคลื่อนเศรษฐกิจภาคการท่องเที่ยว ที่มุ่งสร้างมูลค่าเพิ่ม ในการท่องเที่ยวและบริการให้สูงขึ้น โดยเฉพาะการท่องเที่ยวชุมชนหรือการท่องเที่ยวแนวใหม่ (New Normal) รวมทั้งการรักษาฐานรายได้จากการท่องเที่ยวเดิม ในขณะเดียวกันก็จำเป็นต้องพัฒนาปัจจัยสนับสนุนต่างๆ ทั้งในส่วนของโครงสร้างพื้นฐาน ทางกายภาพ ในด้านโครงข่ายคมนาคมที่เชื่อมโยงระหว่างกัน ทั้งพื้นที่เมืองและเกาะแก่ง รวมถึงเทคโนโลยีและโครงสร้างพื้นฐานทางเศรษฐกิจเพื่ออำนวยความสะดวก สู่ความเป็น เมืองท่องเที่ยวอัจฉริยะ ควบคู่การท่องเที่ยวเชิงนิเวศและท่องเที่ยวชุมชน

๒. วัตถุประสงค์

๑. เพื่อพัฒนาจังหวัดพังงาให้เป็นเมืองท่องเที่ยวเชิงนิเวศ
๒. เพื่อยกระดับรายได้จากภาคการท่องเที่ยวและการขยายตัวทางเศรษฐกิจให้เพิ่มขึ้นจากระดับชุมชนสู่ระดับประเทศและภูมิภาค
๓. ยกระดับโครงสร้างพื้นฐานและสิ่งอำนวยความสะดวกรองรับการท่องเที่ยวให้มีมาตรฐานและปลอดภัย
๔. เพื่อพัฒนาและส่งเสริมการท่องเที่ยววิถีชีวิตแนวใหม่ (New Normal) รวมถึงท่องเที่ยวดิจิทัล

๓. เป้าหมาย “จังหวัดพังงาเป็นศูนย์กลางการท่องเที่ยวเชิงนิเวศ”

๔. ตัวชี้วัด

๑. ร้อยละของจำนวนนักท่องเที่ยว (ชาวไทย) ที่เพิ่มขึ้น ร้อยละ ๒ เมื่อเทียบกับปี พ.ศ. ๒๕๖๒ (จากฐานข้อมูลปี พ.ศ.๒๕๖๒ จำนวน ๑,๔๐๙,๗๔๖ คน)
๒. ร้อยละที่เพิ่มขึ้นของรายได้จากการการท่องเที่ยว (นักท่องเที่ยวชาวไทย) ร้อยละ ๒ (จากฐานข้อมูลปี พ.ศ.๒๕๖๒ จำนวน ๖,๓๓๙.๑๙ ล้านบาท)
๓. ร้อยละของความพึงพอใจของนักท่องเที่ยวที่มาเยือนจังหวัดพังงา ไม่ต่ำกว่าร้อยละ ๘๐

๕. แนวทางการพัฒนา

๑. เพิ่มประสิทธิภาพของโครงสร้างพื้นฐานและระบบขนส่งที่หลากหลาย ปลอดภัย เป็นมิตรกับสิ่งแวดล้อม
๒. พัฒนาบุคลากรทางการท่องเที่ยว ให้สามารถแข่งขันและรองรับ ประชาคมอาเซียน และนักท่องเที่ยวกลุ่มเป้าหมาย
๓. พัฒนาสินค้า บริการการตลาดและประชาสัมพันธ์การท่องเที่ยวอย่างมีประสิทธิภาพ
๔. พัฒนาแหล่งท่องเที่ยวที่เป็นเอกลักษณ์และอัตลักษณ์ท่องเที่ยววัฒนธรรม ประวัติศาสตร์ รวมถึงท่องเที่ยวชุมชน ของจังหวัดพังงาให้มีคุณภาพ
๕. เสริมสร้างคุณภาพการท่องเที่ยวเชิงนิเวศบนความหลากหลายปลอดภัย
๖. พัฒนาเทคโนโลยีดิจิทัล เพื่อสร้างมูลค่าเพิ่มในเศรษฐกิจ สู่การเป็นเมืองอัจฉริยะด้านการท่องเที่ยว (Smart city tourism) หรือเศรษฐกิจอัจฉริยะ (Smart Economy)

ประเด็นการพัฒนาที่ ๒ สร้างเสริมระบบการบริหารจัดการ ด้านการเกษตรอย่างเป็นระบบและยั่งยืน

๑. บทนำ

ภาคเกษตรยังคงมีบทบาทสำคัญในการเสริมสร้างความเข้มแข็งของเศรษฐกิจ ภายในพื้นที่จังหวัดพังงา แม้ที่ผ่านมาจังหวัดพังงา จะได้รับผลกระทบจากความผันผวนของภาคตลาด การเปลี่ยนแปลงสภาพภูมิอากาศที่ทำให้เกิดปริมาณฝนตกชุกตลอด ๓ ปีที่ผ่านมา ภัยแล้ง มีผลผลิตทางการเกษตรต่อไร่ต่ำ และการปลูกพืชเชิงเดี่ยว รวมถึงสัดส่วนมูลค่าผลิตภัณฑ์มวลรวมของจังหวัด สาขาเกษตรที่ลดน้อยลง เมื่อเทียบกับสาขาการผลิตอื่นๆ สินค้าเกษตรปรับเปลี่ยนบทบาท จากเกษตรเพื่ออุปโภคบริโภค เป็นเกษตรส่งออก เกษตรแปรรูป เป็นสินค้าที่ใช้เป็นวัตถุดิบเพื่อการผลิต ของภาคการผลิตอื่น สร้างมูลค่าและรายได้ให้กับเกษตรกรในพื้นที่ อย่างไรก็ตาม การพัฒนาดังกล่าว อาจมีผลกระทบต่อทรัพยากรธรรมชาติที่เป็นปัจจัยสนับสนุนการผลิต ทางเกษตร เช่น ดิน น้ำ และป่าไม้หรืออื่นๆ รวมถึงสถานการณ์สถานการณ์แพร่ระบาดของโรคติดต่อเชื้อไวรัสโคโรนา (COVID - 19) ได้ส่งผลกระทบต่อความเป็นอยู่ของประชาชนทั้งในด้านการดำรงชีพ สภาพเศรษฐกิจและสังคม คณะรัฐมนตรีและคณะกรรมการโรคติดต่อแห่งชาติได้มีการประกาศสถานการณ์ฉุกเฉินในทุกเขตท้องที่ราชอาณาจักร ตั้งแต่วันที่ ๒๖ มีนาคม ๒๕๖๓ เป็นต้นมา รวมถึงการ Lock Down จังหวัด ประเทศและทั่วโลก

ดังนั้น การเพิ่มศักยภาพของเกษตรกรผู้ประกอบการพัฒนาคนรุ่นใหม่ ร่วมกับการการปรับโมเดล ภาคเกษตร เพื่อตอบสนองต่อความต้องการของตลาด ผสมผสานกับศาสตร์ปรัชญาเศรษฐกิจพอเพียง บนพื้นฐานของการต่อยอดอดีต และปรับปัจจุบัน พร้อมทั้งส่งเสริม สนับสนุน ภาคเกษตรให้สามารถสร้างฐานรายได้ขยายโอกาสทางการค้าและการลงทุนในภูมิภาคควบคู่ไปกับการยกระดับรายได้และการอยู่ดีกินดีของครัวเรือนภาคเกษตรจึงเป็นสิ่งสำคัญ

ประเด็นการพัฒนาด้านสร้างเสริมระบบการผลิต แปรรูป การบริโภค การค้า การบริหารจัดการ ด้านการเกษตรอย่างเป็นระบบและยั่งยืน จึงเป็นแนวทางการพัฒนาขับเคลื่อนเศรษฐกิจ ทั้งในปัจจุบันและในอนาคต ที่สร้างมูลค่าเพิ่มในภาคเกษตร เกษตรอุตสาหกรรมเชื่อมโยงภาคท่องเที่ยวและบริการ การเพิ่มผลิตภาพทางการเกษตร ทำในเชิงปริมาณและมูลค่าเพื่อสร้างฐานรายได้เดิม และสร้างฐานรายได้ใหม่อย่างครบวงจร ทั้งเกษตรอัตลักษณ์ของพื้นที่ เกษตรปลอดภัย เกษตรชีวภาพ เกษตรแปรรูป และเกษตรอัจฉริยะ รวมถึงการให้ความสำคัญต่อครัวเรือน ชุมชน และคลังอาหาร เพื่อพัฒนาคุณภาพชีวิตของเกษตรกร หลังจากการแพร่ระบาดของโรคติดต่อเชื้อไวรัสโคโรนา 2019 (COVID - 19) ให้เกษตรกรมีรายได้ต่อครัวเรือนที่สูงขึ้น

๒. วัตถุประสงค์

๑. เพื่อพัฒนาภาคเกษตรให้มีคุณภาพได้มาตรฐาน และมีมูลค่าเพิ่มจากการผลิต แปรรูปและการค้า

๒. เพื่อพัฒนาส่งเสริมเกษตร อัตลักษณ์พื้นที่ เกษตรปลอดภัย เกษตรชีวภาพ เกษตรอัจฉริยะ ให้มีคุณภาพตอบสนองต่อความต้องการของผู้บริโภคและการส่งออก

๓. เพื่อสร้างคลังอาหาร สร้างงาน สร้างอาชีพ สร้างรายได้พอเพียง สำหรับการบริโภคในครัวเรือนสู่การส่งออก

๓. เป้าหมาย

๑. มูลค่าสินค้าภาคเกษตรที่เพิ่มขึ้นและปลอดภัยได้มาตรฐาน
๒. เกษตรกรมีคุณภาพชีวิตที่ดีอาชีพมั่นคงและรายได้จากภาคเกษตรเพิ่มขึ้น
๓. ทรัพยากรทางการเกษตรมีการนำไปใช้เพื่อพัฒนาการเกษตรอย่างมีประสิทธิภาพคุ้มค่า
๔. พัฒนาภาคเกษตรแบบครบวงจรบนฐานปรัชญาเศรษฐกิจพอเพียงและศาสตร์พระราชา

๔. ตัวชี้วัด

๑. ร้อยละของอัตราการเติบโตของผลิตภัณฑ์มวลรวมภาคเกษตรที่เพิ่มขึ้น ร้อยละ ๒.๕ (จากฐานข้อมูล GPP ปี ๒๕๖๑ ที่มีจำนวน ๙,๕๘๙ ล้านบาท)
๒. จำนวนแปลงภาคเกษตรที่ผ่านการรับรองมาตรฐาน GAP ของจังหวัดพังงา เพิ่มขึ้นไม่น้อยกว่าร้อยละ ๕๐ (จากฐานข้อมูลปี พ.ศ.๒๕๖๒ ที่มีจำนวน ๕๓๑ แปลง)
๓. จำนวนดินที่ได้รับการบริหารจัดการและฟื้นฟูในภาคเกษตร (๑,๐๐๐ ไร่/ ปี) จากฐานข้อมูลปี พ.ศ.๒๕๖๒ ที่มีจำนวน ๒,๐๐๐ ไร่

๕. แนวทางการพัฒนา

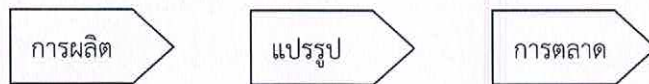

๑. ผลิตสินค้าเกษตรให้มีความปลอดภัยและได้มาตรฐานเพื่อการส่งออก
๒. ส่งเสริมการแปรรูปสินค้าเกษตรให้ได้มาตรฐานโดยใช้เทคโนโลยีอย่างเหมาะสม
๓. พัฒนาโครงสร้างพื้นฐานและอนุรักษ์ฟื้นฟูทรัพยากรการเกษตรอย่างเหมาะสม
๔. ส่งเสริมผลผลิตทางการเกษตรตามแนวเศรษฐกิจพอเพียง/ ศาสตร์พระราชา
๕. พัฒนากลไกการกระจายสินค้าเกษตรสู่ตลาดอย่างเหมาะสมการบรรจุภัณฑ์การเพิ่มมูลค่าสินค้าเกษตรโดยการเชื่อมโยงตลาดทั้งภายในและภายนอกประเทศ
๖. ส่งเสริมพัฒนาองค์ความรู้ในการจัดการการผลิตที่มีประสิทธิภาพและได้คุณภาพพัฒนากลุ่ม/สถาบันเกษตรกรสหกรณ์ให้เข้มแข็งรองรับการผลิตสินค้าเกษตรปลอดภัยได้มาตรฐาน
๗. ส่งเสริมการวิจัยและพัฒนา

ประเด็นการพัฒนาที่ ๓ : สร้างเสริมระบบการจัดการทรัพยากรธรรมชาติและสิ่งแวดล้อม ให้มีประสิทธิภาพและสมดุล

๑. บทนำ

ทรัพยากรธรรมชาติและสิ่งแวดล้อม เป็นปัจจัยที่มีอยู่อย่างจำกัดในช่วงที่ผ่านมาจังหวัดพังงามีความท้าทายต่อการพัฒนาที่สำคัญ อาทิเช่น ภาคการท่องเที่ยวและบริการ ภาคการเกษตรที่มีอัตราขยายตัวทางเศรษฐกิจในปี ๒๕๖๐ ร้อยละ ๘.๙๗ และการขยายตัวของเมืองที่เติบโตอย่างต่อเนื่อง ส่งผลให้ทรัพยากรธรรมชาติและสิ่งแวดล้อมของจังหวัด ยังมีการใช้อย่างสิ้นเปลืองและเสื่อมโทรมลงอย่างรวดเร็ว ไม่ว่าจะเป็นทรัพยากรชายฝั่งทะเล ป่าไม้ที่ลดลง ทรัพยากรดินเสื่อมโทรม ของความหลากหลายทางชีวภาพ ถูกคุกคาม เป็นต้น ซึ่งปัญหาเชิงทรัพยากรธรรมชาติและสิ่งแวดล้อม ดังกล่าว ก่อให้เกิดจุดอ่อนของการรักษา และการยกระดับคุณภาพการผลิตในภาคท่องเที่ยวและบริการ ในขณะเดียวกันปัญหาด้านการบริหารจัดการทรัพยากรธรรมชาติและสิ่งแวดล้อมในพื้นที่ นับเป็นประเด็นที่ท้าทายต่อการพัฒนาเชิงพื้นที่อีกประเด็นหนึ่ง

จากปัจจัยและแนวโน้มของบริบทการเปลี่ยนแปลง ดังกล่าว จะเห็นได้ว่า ทรัพยากรธรรมชาติและสิ่งแวดล้อม อันเป็นทุนทรัพย์ของการพัฒนามีแนวโน้มต่อการเปลี่ยนแปลงอย่าง

รวดเร็วในอนาคต มีพลวัตสูง มีความซับซ้อนหลายมิติมีผลต่อความเสี่ยงในการขาดแคลนในอนาคต จึงจำเป็นต้องขับเคลื่อน การพัฒนาอย่างคู่ขนานหรือพร้อมกันกับมิติอื่นๆ

ดังนั้น ภายใต้ทรัพยากรธรรมชาติและสิ่งแวดล้อมที่มีอยู่อย่างจำกัด แผนพัฒนาจังหวัดพังงา ประเด็นสร้างเสริมระบบการจัดการทรัพยากรธรรมชาติและสิ่งแวดล้อม ให้มีความสำคัญกับการรักษาและเพิ่มพื้นที่สีเขียวที่เป็นมิตรกับสิ่งแวดล้อม (Go Green) อนุรักษ์ฟื้นฟูแม่น้ำลำคลอง หรือแหล่งน้ำธรรมชาติ ทรัพยากรทางทะเลและชายฝั่ง และความหลากหลายทางชีวภาพ รวมถึงอื่นๆ ในลักษณะการพัฒนา ๓ มิติ คือ เติบโต สมดุล ยั่งยืน

๒. วัตถุประสงค์

๑. เพื่อให้จังหวัดพังงาเติบโตอย่างยั่งยืนบนเศรษฐกิจสีเขียว
๒. เพื่อรักษาทุนทรัพย์ (ต้นทุนของจังหวัด) ป่าไม้สัตว์น้ำ/ ป่า ระบบนิเวศวิทยา ให้คงความยั่งยืน
๓. เพื่อสงวนรักษา อนุรักษ์ฟื้นฟูและพัฒนาทรัพยากรธรรมชาติ
๔. เพื่อส่งเสริมและขยายผลกระบวนการเรียนรู้และสร้างจิตสำนึกมีส่วนร่วมในการบริหารจัดการทรัพยากร ธรรมชาติและสิ่งแวดล้อม รวมถึงการป้องกันอุทกภัยในพื้นที่เสี่ยง

๓. เป้าหมาย

๑. อนุรักษ์และฟื้นฟูทรัพยากรธรรมชาติสู่ความสมดุลและยั่งยืน
๒. บริหารจัดการน้ำทุกครัวเรือนในทุกพื้นที่มีน้ำอุปโภคบริโภคในชุมชนอย่างทั่วถึงและเพียงพอ

๔. ตัวชี้วัด

๑. ปริมาณที่เพิ่มขึ้นของทรัพยากรป่าไม้ที่เสื่อมโทรม หรือถูกทำลายได้รับการฟื้นฟู ๑๐๐ ไร่/ปี หรือ ๑๐,๐๐๐ กล้า/ ปี (จากฐานปี พ.ศ.๒๕๖๒ จำนวน ๑๐,๑๑๙ กล้า)
๒. จำนวนเครือข่าย/ กลุ่ม/ ชุมชน ที่มีส่วนร่วมในการบริหารจัดการทรัพยากรธรรมชาติและสิ่งแวดล้อมที่เพิ่มขึ้น ร้อยละ ๕/ ปี (จากฐานปี พ.ศ.๒๕๖๒ จำนวน ๑,๗๘๖ คน)

๕. แนวทางการพัฒนา

๑. ส่งเสริมและขยายผลกระบวนการเรียนรู้และสร้างจิตสำนึกมีส่วนร่วมในการบริหารจัดการทรัพยากร ธรรมชาติและสิ่งแวดล้อมอย่างสมดุล
๒. กำหนดเขตการใช้พื้นที่ประโยชน์ที่ดิน และแหล่งน้ำที่เหมาะสม
๓. ส่งเสริมฟื้นฟูและอนุรักษ์ทรัพยากร ธรรมชาติและสิ่งแวดล้อมอย่างยั่งยืน
๔. การบริหารจัดการสิ่งแวดล้อมได้รับการแก้ไขอย่างมีประสิทธิภาพ

ประเด็นการพัฒนาที่ ๔ : ยกระดับคุณภาพชีวิตที่ดี ความมั่นคงปลอดภัย เพื่อสร้างสังคมให้มั่นคง น่าอยู่

๑. บทนำ

แผนพัฒนาจังหวัดพังงา พ.ศ.๒๕๖๑ - ๒๕๖๕ จำเป็นต้องให้ความสำคัญและการพัฒนาคุณภาพชีวิต คุณภาพทางสังคม อย่างบูรณาการและเป็นระบบ ซึ่งจะเป็นฐานสำคัญในการพัฒนายุทธศาสตร์จังหวัดในด้านต่างๆ สามารถบรรลุวัตถุประสงค์ได้ตามเป้าหมาย โดยเฉพาะการสร้างโอกาสให้กับทุนทรัพย์ของคนประชาสังคมจังหวัดพังงา สู่คุณภาพชีวิตที่ดีให้เป็นปัจจัยเกื้อหนุน เป้าประสงค์ยุทธ “คนพังงามีคุณภาพชีวิตที่ดีสังคมน่าอยู่” มีวัฒนธรรมหลากหลาย หล่อหลอมด้วยกลุ่มชาติพันธุ์ มีจิตใจ

โอบอ้อมอารีสมานฉันท์ ที่รักษาวิถีชีวิตประเพณีวัฒนธรรมดั้งเดิมให้อยู่คู่พังงา บนอัตลักษณ์ของพื้นที่ คงความเป็นเมืองน่าอยู่ น่าเที่ยว อยู่แล้ว มีความสุขที่สุด หรือ “พังงาเมืองแห่งความสุข”

๒. วัตถุประสงค์

๑. เพื่อส่งเสริมและพัฒนาให้ประชาชนมีคุณภาพชีวิตที่ดีที่มีความปลอดภัยในชีวิตและทรัพย์สิน (อยู่ดีกินดีมีสุขและปลอดภัย)
๒. สร้างพังงาศึกษาหรือสังคมแห่งการเรียนรู้ตลอดช่วงวัย
๓. เพื่อฟื้นฟูมรดกทางสถาปัตยกรรม ศิลปวัฒนธรรม อัตลักษณ์ และวิถีชีวิตพื้นถิ่นบนฐานธรรมชาติและฐานวัฒนธรรมอย่างยั่งยืน
๔. สนับสนุนกลุ่ม องค์กรชุมชน สังคมมีส่วนร่วมในการพัฒนาสังคมให้มีความอยู่ดีกินดีมีความสุขร่วมกันอย่างยั่งยืน
๕. ส่งเสริมและพัฒนาการสร้างงาน สร้างรายได้ และขยายโอกาสผู้ด้อยโอกาสทางสังคมให้เข้าถึง และทั่วถึง

๓. เป้าหมาย

๑. ประชาชนมีคุณภาพชีวิตที่ดีที่มีความมั่นคงยั่งยืน
๒. ประชาชนสามารถดำรงชีพภายใต้บรรทัดฐานและค่านิยมของสังคมได้อย่างปกติสุข
๓. เพื่อให้ประชาชนชาวจังหวัดพังงาสามารถพึ่งตนเองได้
๔. เสริมสร้างความเข้มแข็งให้กับประชาชนในพื้นที่ ในการมีส่วนร่วมต่อการแก้ไขปัญหาทางสังคม
๕. ป้องกันสาธารณภัยทุกรูปแบบ (ระดับตำบลสู่จังหวัด) โดยเฉพาะการป้องกันอุทกภัยในพื้นที่เสี่ยงภัย
๖. ส่งเสริมและพัฒนาภาคสังคม และการดูแลคนไร้ที่พึ่งและการสาธารณสุข

๔. ตัวชี้วัด

๑. ร้อยละของดัชนีความมั่นคงของมนุษย์ (ร้อยละ ๗๕)
๒. ร้อยละของครัวเรือนตกเกณฑ์รายได้ต่ำกว่า ๓๘,๐๐๐ บาท/ คน/ ปี จากเกณฑ์ จปฐ. (ลดลง ๑๐% ต่อปีจากฐานปี ๒๕๖๒ ที่มีจำนวน ๕๖ ครัวเรือน)
๓. ประชาชนมีความปลอดภัยในชีวิตและทรัพย์สิน ร้อยละ ๘๐/ ปี

๕. แนวทางการพัฒนา

๑. ส่งเสริมการเรียนรู้ประวัติศาสตร์วัฒนธรรมประเพณีและภูมิปัญญาท้องถิ่น
๒. ส่งเสริมสังคมแห่งการศึกษาและเรียนรู้ “พังงาศึกษา”
๓. เสริมสร้างความมั่นคงในอาชีพ
๔. ส่งเสริมการให้ประชาชนเข้าถึงสวัสดิการและบริการแห่งของรัฐ
๕. เพิ่มประสิทธิภาพระบบรักษาความปลอดภัยในชีวิตและทรัพย์สิน
 - สาธารณภัย
 - อุทกภัย
 - อุบัติภัย และอื่นๆ
๖. ส่งเสริมจิตสำนึกและกระบวนการมีส่วนร่วมในการแก้ไขปัญหาด้านความมั่นคง และปัญหาเสพติด
๗. ส่งเสริมและพัฒนาหมู่บ้าน/ ชุมชน เข้มแข็งพึ่งตนเองได้

๔. ยุทธศาสตร์การพัฒนาขององค์กรปกครองส่วนท้องถิ่นในเขตจังหวัดพังงา (พ.ศ.๒๕๖๖ - ๒๕๗๐)

วิสัยทัศน์

“เมืองท่องเที่ยวเชิงนิเวศชั้นนำ เกษตรกรรมยั่งยืน คุณภาพชีวิตมั่นคง พังงาเมืองแห่งความสุข”

เป้าประสงค์

๑. เพิ่มศักยภาพ และรายได้จากการท่องเที่ยว
๒. สินค้าเกษตรมีคุณภาพ เกษตรกรมีรายได้
๓. ประชาชนมีคุณภาพชีวิตที่ดี

พันธกิจ

๑. พัฒนาและส่งเสริมการท่องเที่ยวเชิงนิเวศ วัฒนธรรม วิถีชุมชนตามศักยภาพ เพื่อสร้างรายได้ให้กับประชาชนในจังหวัด
๒. พัฒนาโครงสร้างพื้นฐานแหล่งท่องเที่ยวให้ได้มาตรฐาน มีความหลากหลาย มีภูมิทัศน์และสภาพแวดล้อมที่สวยงาม น่าอยู่ ปลอดภัย
๓. พัฒนาและส่งเสริมเกษตรกรรมที่มีคุณภาพ โดยยึดหลักปรัชญาของเศรษฐกิจพอเพียง ตลอดจนการเพิ่มมูลค่าผลิตภัณฑ์
๔. ส่งเสริมและสนับสนุนการมีส่วนร่วมของประชาชนในการบริหารจัดการทรัพยากรธรรมชาติและสิ่งแวดล้อม
๕. ส่งเสริมและสนับสนุนการศึกษาทุกระดับอย่างมีคุณภาพ
๖. ส่งเสริมและรักษาประเพณี ศิลปะ วัฒนธรรมอันดีงามให้คงไว้ซึ่งเอกลักษณ์ของท้องถิ่น
๗. ส่งเสริมกีฬาทุกระดับเพื่อสุขภาพและความเป็นเลิศ
๘. สนับสนุนการพัฒนาโครงสร้างพื้นฐานและทรัพยากรทางการเกษตร
๙. พัฒนาคุณภาพชีวิตของประชาชนในจังหวัดพังงา

ยุทธศาสตร์ที่ ๑ พัฒนาการท่องเที่ยวเชิงนิเวศ วัฒนธรรม และวิถีชุมชน

กลยุทธ์

๑. พัฒนาเส้นทางคมนาคมสู่แหล่งท่องเที่ยวให้สะดวก ปลอดภัย
๒. ปรับปรุง พื้นฟู พัฒนาแหล่งท่องเที่ยวให้มีความพร้อม เพื่อรองรับนักท่องเที่ยว
๓. พัฒนาเครือข่ายการท่องเที่ยวชุมชนให้มีความเข้มแข็ง
๔. สนับสนุนการลงทุนภาคธุรกิจการท่องเที่ยว
๕. พื้นฟู อนุรักษ์ทรัพยากรธรรมชาติและสิ่งแวดล้อม
๖. เพิ่มประสิทธิภาพบุคลากรด้านการท่องเที่ยว
๗. สืบสานประเพณี วัฒนธรรม และภูมิปัญญาท้องถิ่น
๘. สนับสนุนเทคโนโลยี นวัตกรรม ด้านการประชาสัมพันธ์การท่องเที่ยว

ยุทธศาสตร์ที่ ๒ พัฒนาเกษตรกรรมยั่งยืน บนพื้นฐานของความพอเพียง

กลยุทธ์

๑. ส่งเสริมการเกษตรตามหลักปรัชญาของเศรษฐกิจพอเพียง และครัวเรือนเกษตรกร
๒. ส่งเสริมและพัฒนาสินค้าเกษตรให้มีคุณภาพ ปลอดภัย และได้มาตรฐาน
๓. สนับสนุนเทคโนโลยี นวัตกรรม จุดรวบรวมและระบายสินค้าทางการเกษตร
๔. สร้างความเข้มแข็งให้แก่กลุ่มเกษตรกร และสถาบันเกษตรกร
๕. พัฒนาแหล่งน้ำเพื่อการเกษตร
๖. สนับสนุนพืชอัตลักษณ์ประจำถิ่น และพืชเศรษฐกิจใหม่

๗. สนับสนุนการสร้างมูลค่าเพิ่มทางการเกษตร

**ยุทธศาสตร์ที่ ๓ พัฒนาคุณภาพชีวิต การศึกษา กีฬาและสิ่งแวดล้อม
กลยุทธ์**

๑. สนับสนุนให้ประชาชนมีคุณภาพชีวิตที่ดี และเข้าถึงการบริการของภาครัฐ
๒. ส่งเสริมสุขภาพทุกวัย โดยเฉพาะเด็กและผู้สูงอายุ
๓. พัฒนาคุณภาพของศูนย์เด็กเล็กและโรงเรียน
๔. ส่งเสริมและพัฒนาการดูแลระบบความปลอดภัยในชีวิตและทรัพย์สินของประชาชน
๕. ลดความเหลื่อมล้ำทางการศึกษา
๖. สนับสนุนให้เยาวชนทั้งในและนอกระบบการศึกษา ได้รับการศึกษาอย่างทั่วถึง
๗. เพิ่มประสิทธิภาพบุคลากรทางการศึกษา
๘. สนับสนุนระบบเทคโนโลยีทางการศึกษาให้ทันสมัย
๙. ส่งเสริมการจัดขยะมูลฝอย และบำบัดน้ำเสียอย่างเป็นระบบ
๑๐. สร้างจิตสำนึกในการอนุรักษ์ทรัพยากรธรรมชาติและสิ่งแวดล้อม
๑๑. ส่งเสริมให้เด็กและเยาวชนได้รู้ถึงโทษของยาเสพติด

๒. ยุทธศาสตร์ขององค์กรปกครองส่วนท้องถิ่น

ยุทธศาสตร์การพัฒนาของเทศบาลตำบลกระโสม (พ.ศ.๒๕๖๖ - ๒๕๗๐)

๑. วิสัยทัศน์

“ประชาชนมีคุณภาพชีวิตที่ดี เมืองน่าอยู่อย่างยั่งยืน”

เป็นการเปลี่ยนแปลงกระโสม ไปสู่เมืองน่าอยู่ โดยการไม่หยุดอยู่กับที่บนพื้นฐานที่ว่าไม่มีสิ่งที่ดีที่สุด มีแต่สิ่งที่ดีกว่าซึ่งต้องปรับปรุงพัฒนาอย่างต่อเนื่อง ฉะนั้นความเป็นเมืองน่าอยู่จึงมีเป้าหมายอยู่ที่ ทำให้ประชาชนมีคุณภาพชีวิตที่ดี กล่าวคือ เป็นเมืองที่คนมีความเป็นอยู่ที่ดี รู้สึกมีความสุขท่ามกลางสิ่งแวดล้อมที่สมดุลและยั่งยืน ซึ่งทั้งหมดจะเกิดขึ้นได้ต้องอยู่บนรากฐานของเศรษฐกิจพอเพียงและการบริหารจัดการที่ดีภายในองค์กรตามหลักธรรมาภิบาล

๒. ยุทธศาสตร์

เทศบาลตำบลกระโสม กำหนดประเด็นยุทธศาสตร์การพัฒนาไว้ ๕ ด้าน ดังนี้

๑. การพัฒนาด้านโครงสร้างพื้นฐานและการบริการสาธารณะ
๒. การพัฒนาด้านเศรษฐกิจ การท่องเที่ยว และด้านสังคม
๓. การพัฒนาด้านการศึกษาศาสนาและวัฒนธรรม
๔. การพัฒนาด้านสาธารณสุขและสิ่งแวดล้อม
๕. การพัฒนาด้านการเมือง การบริหารและการปกครอง

๓. เป้าประสงค์

๑. โครงสร้างพื้นฐานและระบบสาธารณูปโภคได้มาตรฐาน
๒. ประชาชนมีคุณภาพชีวิตที่ดี ชุมชนน่าอยู่
๓. จารีตประเพณี ภูมิปัญญาท้องถิ่น วัฒนธรรมอันดีงาม ได้รับการสืบทอด และคงอยู่สืบไป
๔. ศูนย์พัฒนาเด็กเล็กและการศึกษาได้รับการรับรองมาตรฐาน
๕. ทรัพยากรธรรมชาติและสิ่งแวดล้อมสวยงามและมีการใช้ประโยชน์ร่วมกันอย่างยั่งยืน
๖. การท่องเที่ยวก่อให้เกิดประโยชน์ทางเศรษฐกิจและเกิดนวัตกรรม

๗. ระบบบริหารจัดการมีประสิทธิภาพตามหลักธรรมาภิบาล
๘. การกีฬาได้รับการพัฒนาสู่ความเป็นเลิศและสร้างเสริมสุขภาพ
๙. ระบบการป้องกันและบรรเทาสาธารณภัย การจราจร และการป้องกันปัญหาเสาพ
ติดที่ดี

๔. ตัวชี้วัด

๑. ร้อยละของครัวเรือนที่ได้รับการบริการสาธารณะ
๒. รายได้จากการท่องเที่ยวเพิ่มขึ้น
๓. สถานศึกษาผ่านเกณฑ์มาตรฐาน
๔. จารัตประเพณี ภูมิปัญญาท้องถิ่น และวัฒนธรรม ที่ได้รับการสืบทอด
๕. ร้อยละของประชาชนที่เข้าถึงการบริการด้านสาธารณสุข
๖. ระดับความสำเร็จในการบริหารจัดการทรัพยากรธรรมชาติและสิ่งแวดล้อม
๗. ประชาชนมีคุณภาพชีวิตที่ดีในทุกด้าน
๘. ความพึงพอใจของประชาชนต่อการบริหารงานของเทศบาล

๕. ค่าเป้าหมาย

๑. เทศบาลมีระบบโครงสร้างพื้นฐานการคมนาคม ไฟฟ้า ระบบประปาที่ได้มาตรฐาน
และครบถ้วน
๒. ประชาชนมีความปลอดภัยในชีวิตและทรัพย์สิน และชุมชนมีความสงบเรียบร้อย
๓. ประชาชนมีจิตสำนึกและตระหนักในการจัดการ บำบัดฟื้นฟู ป้องกันและดูแล
ทรัพยากรธรรมชาติและสิ่งแวดล้อม
๔. ประชาชนได้รับการส่งเสริมพัฒนาคุณภาพชีวิต การจัดสวัสดิการต่างๆ การศึกษา
การกีฬานันทนาการ และการสาธารณสุข
๕. ส่งเสริม ทำนุบำรุงศาสนา ศิลปวัฒนธรรม ประเพณี และอนุรักษ์ภูมิปัญญาท้องถิ่นให้
อยู่สืบไป
๖. ประชาชนได้รับการส่งเสริมการด้านการลงทุน การประกอบอาชีพมีรายได้เพิ่มขึ้น
สามารถพึ่งพาตนเองได้
๗. เทศบาลมีการบริหารจัดการโดยใช้หลักธรรมาภิบาลและประชาชนมีส่วนร่วม

๖. กลยุทธ์

๑. การพัฒนาด้านโครงสร้างพื้นฐานและการบริการสาธารณะ
กลยุทธ์
 - ๑.๑ พัฒนา ปรับปรุง ซ่อมแซม เส้นทางคมนาคม
 - ๑.๒ ก่อสร้าง ปรับปรุง ซ่อมแซม คุระบายน้ำ สะพาน พนังกั้นน้ำ
 - ๑.๓ พัฒนาปรับปรุง ขุดลอก คุคลอง
 - ๑.๔ ก่อสร้าง ปรับปรุง ซ่อมแซม อาคารต่าง ๆ
 - ๑.๕ พัฒนาปรับปรุง ระบบแสงสว่าง ไฟฟ้า ประปา

๒. การพัฒนาด้านเศรษฐกิจ การท่องเที่ยว และด้านสังคม

กลยุทธ์

๒.๑ ส่งเสริมการรวมกลุ่มและฝึกอบรมอาชีพให้มีความหลากหลายตามแนวทางปรัชญาเศรษฐกิจพอเพียง

๒.๒ สนับสนุนส่งเสริมกิจกรรมการท่องเที่ยว

๒.๓ ส่งเสริมสนับสนุนกิจกรรม กีฬา และนันทนาการ

๒.๔ ส่งเสริมการจัดสวัสดิการสังคม

๒.๕ สร้างความปลอดภัยในชีวิตและทรัพย์สินของประชาชน

๒.๖ สนับสนุนการป้องกันและแก้ไขปัญหาเสพติด

๒.๗ ส่งเสริมนวัตกรรมเชิงการพัฒนาด้านเศรษฐกิจ สังคมและการบริหารจัดการทรัพยากรแบบมีส่วนร่วม

๒.๘ ส่งเสริมการเศรษฐกิจจากฐานชีวภาพ

๓. การพัฒนาด้านการศึกษา ศาสนา และวัฒนธรรม

กลยุทธ์

๓.๑ ส่งเสริมสนับสนุนการศึกษาและกิจกรรมกระบวนการเรียนรู้

๓.๒ ส่งเสริม บำรุงรักษา ศาสนา วัฒนธรรม ประเพณี

๔. การพัฒนาด้านสาธารณสุขและสิ่งแวดล้อม

กลยุทธ์

๔.๑ พัฒนาปรับปรุง ภูมิทัศน์ และการจัดการ ทรัพยากร ธรรมชาติ

๔.๒ พัฒนา จัดระบบบำบัดน้ำเสีย กำจัดขยะ และมลพิษ

๔.๓ ส่งเสริมสุขภาพอนามัยของประชาชน ป้องกันควบคุมโรคติดต่อ และกำจัดพาหะนำโรค

๕. การพัฒนาด้านการเมือง การบริหารและการปกครอง

กลยุทธ์

๕.๑ เผยแพร่ข้อมูลข่าวสารและส่งเสริมการมีส่วนร่วมของประชาชน

๕.๒ พัฒนาศักยภาพบุคลากร

๕.๓ พัฒนา ปรับปรุง เครื่องมือ เครื่องใช้

๗. จุดยืนทางยุทธศาสตร์

จุดยืนทางยุทธศาสตร์ (positioning) คือ ความมุ่งมั่นในการพัฒนาท้องถิ่นให้บรรลุวิสัยทัศน์ ดังนั้น จุดยืนทางยุทธศาสตร์ของเทศบาลตำบลกระโสม ได้แก่ “ประชาชนมีคุณภาพชีวิตที่ดี เมืองน่าอยู่อย่างยั่งยืน”

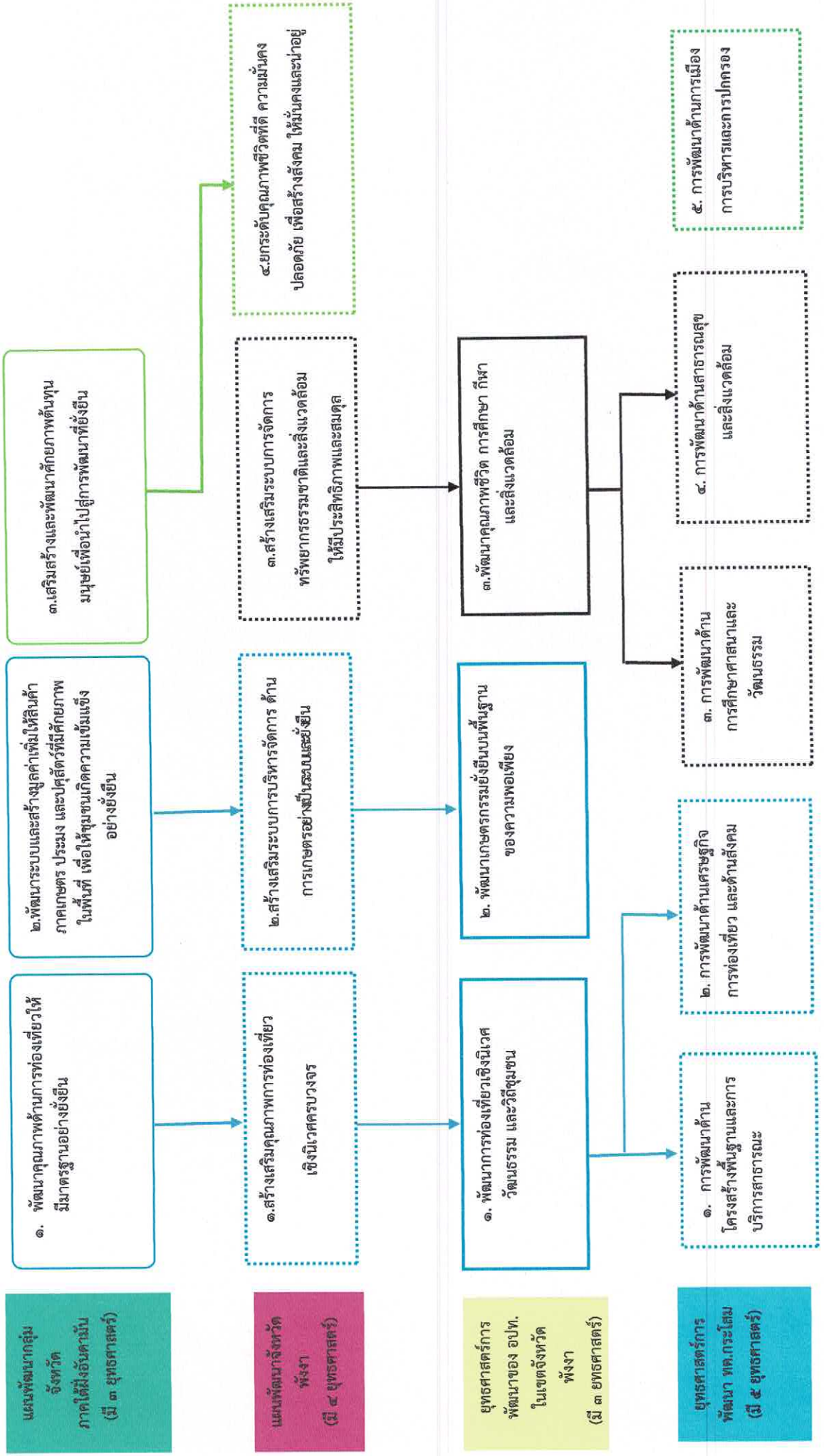

(๓) การวิเคราะห์เพื่อพัฒนาท้องถิ่น

๓.๑ การวิเคราะห์กรอบการจัดทำยุทธศาสตร์ขององค์กรปกครองส่วนท้องถิ่น

๑. ศักยภาพของเทศบาล

การวิเคราะห์ศักยภาพ คือความสามารถ ความเป็นไปได้ และสิ่งดี ๆ ที่มีอยู่ในเทศบาล ซึ่งมีความพร้อมสำหรับการพัฒนา บำรุง ส่งเสริม ผลการวิเคราะห์แยกเป็นรายด้านตามประเด็นการพัฒนาสรุปได้ดังนี้

| ด้าน | ศักยภาพของเทศบาล |
|-------------------------|---|
| การสาธารณสุขโรค | - การบริการสาธารณสุข การไฟฟ้า ประปา ถนน โครงการขยายการคมนาคมที่ดีทั่วถึงตลอดพื้นที่ |
| สังคมและคุณภาพชีวิต | - มีวิถีชีวิตเรียบง่าย ระบบเครือข่าย |
| ความปลอดภัย | - มีความสงบ ไม่มีเหตุการณ์อาชญากรรมและความรุนแรงในพื้นที่ |
| การบริการสาธารณสุข | - มีการบริการสาธารณสุขทั่วถึง |
| สิ่งแวดล้อม | - มีสิ่งแวดล้อมที่ดี ไม่มีมลพิษ |
| การท่องเที่ยว | - มีท่าเทียบเรือนำเที่ยวอ่าวพังงา และมีป่าชายเลนที่อุดมสมบูรณ์ |
| ประเพณีวัฒนธรรมท้องถิ่น | - มีประเพณีและวัฒนธรรมของท้องถิ่นอันเป็นเอกลักษณ์ของตนเอง |

๒. การวิเคราะห์สภาวะการณ์ เพื่อการประเมินด้วยเทคนิค SWOT Analysis (จุดแข็ง จุดอ่อน โอกาส และอุปสรรค) เป็นการวิเคราะห์ถึง โอกาส อุปสรรคหรือข้อจำกัด อันเป็นสภาวะแวดล้อมภายนอก ที่มีผลต่อการพัฒนาด้านต่างๆ ของเทศบาล รวมทั้งการวิเคราะห์จุดแข็ง จุดอ่อนของเทศบาล อันเป็นสภาวะแวดล้อมภายในของเทศบาล โดยเป็นการตอบคำถามว่า ปัจจุบันเทศบาลตำบลกระโสมมีสภาวะสภาพการพัฒนาอยู่จุดไหน เพื่อเป็นประโยชน์ในการกำหนดการดำเนินงานในอนาคตต่อไป

การวิเคราะห์สภาวะการณ์ ด้วยเทคนิค SWOT Analysis สรุปได้ดังนี้

การวิเคราะห์ปัจจัยภายใน

| จุดแข็ง (Strength : S) | จุดอ่อน (Weakness : W) |
|--|--|
| <p>๑. ความได้เปรียบเชิงยุทธศาสตร์พื้นที่ตั้งของเทศบาลซึ่งเป็นพื้นที่ตั้งอยู่บนทางเชื่อมสู่จังหวัดภูเก็ตและเป็นเส้นทางไปสู่แหล่งท่องเที่ยวที่มีชื่อเสียงของจังหวัดพังงา</p> <p>๒. มีท่าเทียบเรือนำเที่ยวอ่าวพังงา และมีป่าชายเลนที่อุดมสมบูรณ์เหมาะที่จะส่งเสริมพัฒนาให้เป็นศูนย์กลางการท่องเที่ยวทางทะเล แหล่งท่องเที่ยวเชิงนิเวศ และนวัตกรรมจากการท่องเที่ยว</p> <p>๓. มีความสงบ ไม่มีเหตุการณ์อาชญากรรมและความรุนแรงในพื้นที่</p> <p>๔. วิถีชีวิตความเป็นอยู่ของประชาชนเรียบง่าย ระบบเครือข่าย</p> | <p>๑. ประชาชนยังไม่ได้ให้ความร่วมมือในการบริหารจัดการ และขาดการรวมกลุ่มในชุมชน</p> <p>๒. มีประชากรแฝง ทำให้เกิดการแย่งชิงทรัพยากร</p> <p>๓. การสร้างที่อยู่อาศัยติดกับถนนและไม่มีความเป็นระเบียบ</p> <p>๔. สภาพพื้นที่คับแคบไม่สามารถรองรับการขยายตัวและการเจริญเติบโตของเมืองในอนาคต</p> <p>๕. ขาดบุคลากรในการปฏิบัติงาน บุคลากร ๑ คน ต้องปฏิบัติงานหลายด้าน ทำให้การปฏิบัติงานล่าช้า</p> |

การวิเคราะห์ปัจจัยภายใน (ต่อ)

| จุดแข็ง (Strength : S) | จุดอ่อน (Weakness : W) |
|---|---|
| <p>๕. มีประเพณีและวัฒนธรรมของท้องถิ่นอันเป็นเอกลักษณ์ของตนเอง</p> <p>๖. ผู้บริหารท้องถิ่นมีนโยบาย ที่จะเปลี่ยนแปลง ภาพลักษณ์องค์กรไปสู่องค์กรที่พัฒนาแล้ว เพื่อให้เกิดประโยชน์สุขแก่ประชาชน</p> | <p>๖. งบประมาณและรายได้มีจำกัดไม่สามารถพัฒนาได้ทุกด้านและไม่สามารถจัดทำโครงการขนาดใหญ่ได้</p> |

๓.๒ การประเมินสถานการณ์สภาพแวดล้อมภายนอกที่เกี่ยวข้อง
ผลการวิเคราะห์ปัจจัยภายนอก

| โอกาส (Opportunity : O) | อุปสรรค (Treat : T) |
|--|---|
| <p>๑. รัฐธรรมนูญ แห่งราชอาณาจักรไทย พระราชบัญญัติกำหนดแผนและขั้นตอนการกระจายอำนาจให้แก่องค์กรปกครองส่วนท้องถิ่น และพระราชบัญญัติเทศบาล ได้ให้อำนาจในการบริหารจัดการในการดำเนินงานเพื่อแก้ไขปัญหาและสนองตอบต่อความต้องการของประชาชน</p> | <p>๑. มีพื้นที่ราชพัสดุ และพื้นที่ของการรถไฟ ประกอบกับสถานที่ที่จะพัฒนาเป็นแหล่งท่องเที่ยว แต่ละแห่งอยู่ในเขตป่าสงวน อุทยานแห่งชาติ ยากต่อการพัฒนา</p> <p>๒. สถานการณ์ทางเศรษฐกิจในระดับประเทศ ในระดับภูมิภาคส่งผลต่อการพัฒนาท้องถิ่น</p> <p>๓. สถานการณ์โรคระบาดในปัจจุบันส่งผลต่อการพัฒนา</p> |

ส่วนที่ ๓

การนำแผนพัฒนาท้องถิ่นไปสู่การปฏิบัติ

ส่วนที่ ๓

การนำแผนพัฒนาท้องถิ่นไปสู่การปฏิบัติ

๑. ยุทธศาสตร์การพัฒนาและแผนงาน

| ที่ | ยุทธศาสตร์ | ด้าน | แผนงาน | หน่วยงาน รับผิดชอบ หลัก | หน่วยสนับสนุน |
|-----|---|-------------------------|--------------------------------------|-------------------------------|---|
| ๑ | การพัฒนา โครงสร้างพื้นฐาน และการบริการ สาธารณะ | การเศรษฐกิจ | อุตสาหกรรม และการโยธา | กองช่าง | สำนักปลัด กองคลัง กองการศึกษา กองสาธารณสุขและสิ่งแวดล้อม |
| | | บริการชุมชนและ สังคม | เคหะและชุมชน | กองช่าง | สำนักปลัด กองคลัง กองการศึกษา กองสาธารณสุขและสิ่งแวดล้อม |
| ๒ | การพัฒนา เศรษฐกิจ การ ท่องเที่ยว และด้าน สังคม | บริการชุมชนและ สังคม | สร้างความ เข้มแข็งของ ชุมชน | สำนักปลัด | กองช่าง กองคลัง กองการศึกษา กองสาธารณสุขและสิ่งแวดล้อม |
| | | บริการชุมชนและ สังคม | การศาสนา วัฒนธรรมและ นันทนาการ | กองการศึกษา | สำนักปลัด กองช่าง กองคลัง กองสาธารณสุขและสิ่งแวดล้อม |
| | | บริหารทั่วไป | แผนงานการ รักษาความสงบ ภายใน | สำนักปลัด | กองช่าง กองคลัง กองการศึกษา กองสาธารณสุขและสิ่งแวดล้อม |
| ๓ | การพัฒนา การศึกษาศาสนา และวัฒนธรรม | บริการชุมชนและ สังคม | การศาสนา วัฒนธรรมและ นันทนาการ | กองการศึกษา | สำนักปลัด กองช่าง กองคลัง กองสาธารณสุขและสิ่งแวดล้อม |
| | | บริหารทั่วไป | บริหารงานทั่วไป | สำนักปลัด | กองช่าง กองคลัง กองการศึกษา กองสาธารณสุขและสิ่งแวดล้อม |
| | | บริการชุมชนและ สังคม | การศึกษา | กองการศึกษา | สำนักปลัด กองช่าง กองคลัง กองสาธารณสุขและสิ่งแวดล้อม |

| ที่ | ยุทธศาสตร์ | ด้าน | แผนงาน | หน่วยงาน รับผิดชอบหลัก | หน่วยสนับสนุน |
|-----|--|-------------------------|-----------------------------------|--------------------------------|---|
| ๔ | การพัฒนาด้าน สาธารณสุขและ สิ่งแวดล้อม | บริการชุมชนและ สังคม | สาธารณสุข | กองสาธารณสุข และสิ่งแวดล้อม | กองช่าง กองคลัง สำนักปลัด กองการศึกษา |
| | | บริการชุมชนและ สังคม | เคหะและ ชุมชน | กองสาธารณสุข และสิ่งแวดล้อม | กองช่าง กองคลัง สำนักปลัด กองการศึกษา |
| | | การดำเนินงานอื่น | งบกลาง | สำนักปลัด | กองช่าง กองคลัง กองการศึกษา กองสาธารณสุขและสิ่งแวดล้อม |
| ๕ | การพัฒนาด้าน การเมือง การ บริหารและการ ปกครอง | บริการชุมชนและ สังคม | สร้างความ เข้มแข็งของ ชุมชน | สำนักปลัด | กองช่าง กองคลัง กองการศึกษา กองสาธารณสุขและสิ่งแวดล้อม |
| | | บริการทั่วไป | บริหารงาน ทั่วไป | สำนักปลัด | กองช่าง กองคลัง กองการศึกษา กองสาธารณสุขและสิ่งแวดล้อม |
| รวม | ๕ ยุทธศาสตร์ | ๔ ด้าน | ๙ แผนงาน | ๕ หน่วยงาน | ๔ หน่วยงาน |

บัญชีสรุปโครงการพัฒนา
(แบบ ผ.๐๑)

๒. บัญชีโครงการพัฒนาท้องถิ่น

แบบ ผ.๐๑

บัญชีสรุปโครงการพัฒนา
แผนพัฒนาท้องถิ่น (พ.ศ.๒๕๖๖ - ๒๕๗๐)

เทศบาลตำบลกระโสม

| ยุทธศาสตร์ | ปี ๒๕๖๖ | | | ปี ๒๕๖๗ | | | ปี ๒๕๖๘ | | | ปี ๒๕๖๙ | | | รวม ๕ ปี | |
|--|--|----------------|--------------|--------------|----------------|--------------|--------------|----------------|--------------|--------------|----------------|--------------|--------------|----------------|
| | จำนวนโครงการ | งบประมาณ (บาท) | จำนวนโครงการ | จำนวนโครงการ | งบประมาณ (บาท) | จำนวนโครงการ | จำนวนโครงการ | งบประมาณ (บาท) | จำนวนโครงการ | จำนวนโครงการ | งบประมาณ (บาท) | จำนวนโครงการ | จำนวนโครงการ | งบประมาณ (บาท) |
| | ๑) ยุทธศาสตร์การพัฒนาด้านโครงสร้างพื้นฐานและการบริการสาธารณะ | | | | | | | | | | | | | |
| ๑.๑ แผนงานอุตสาหกรรมและการโยธา | ๘ | ๑๖,๓๖๒,๐๐๐ | ๔ | ๔ | ๕,๐๐๐,๐๐๐ | ๔ | ๔ | ๕,๔๓๖,๐๐๐ | ๓ | ๗,๐๗๐,๐๐๐ | ๒๓ | ๒ | ๕๔,๑๔๘,๗๐๐ | |
| ๑.๒ แผนงานคหะและชุมชน | ๑ | ๕๕,๐๐๐ | - | - | - | - | - | - | - | - | ๑ | ๑ | ๕๕,๐๐๐ | |
| รวม | ๙ | ๑๖,๓๕๗,๐๐๐ | ๔ | ๔ | ๕,๐๐๐,๐๐๐ | ๔ | ๔ | ๕,๔๓๖,๐๐๐ | ๓ | ๗,๐๗๐,๐๐๐ | ๒๔ | ๓ | ๕๔,๒๐๓,๗๐๐ | |
| ๒) ยุทธศาสตร์การพัฒนาด้านเศรษฐกิจ การท่องเที่ยว และด้านสังคม | | | | | | | | | | | | | | |
| ๒.๑ แผนงานสร้างความเข้มแข็งของชุมชน | ๒ | ๙๐,๐๐๐ | ๒ | ๒ | ๑๕๐,๐๐๐ | ๒ | ๒ | ๑๕๐,๐๐๐ | ๒ | ๑๕๐,๐๐๐ | ๑๐ | ๑๐ | ๖๖๐,๐๐๐ | |
| ๒.๒ แผนงานการศาสนกวัฒนธรรมและนันทนาการ | ๘ | ๘๐๕,๐๐๐ | ๗ | ๗ | ๕๐๕,๐๐๐ | ๗ | ๗ | ๕๐๕,๐๐๐ | ๗ | ๕๐๕,๐๐๐ | ๓๖ | ๓๖ | ๒,๘๕๕,๐๐๐ | |
| ๒.๓ แผนงานการรักษาความสงบภายใน | ๔ | ๑๖๐,๐๐๐ | ๔ | ๔ | ๑๖๐,๐๐๐ | ๔ | ๔ | ๑๖๐,๐๐๐ | ๔ | ๑๖๐,๐๐๐ | ๒๐ | ๒๐ | ๖๕๐,๐๐๐ | |
| รวม | ๑๔ | ๑,๐๕๕,๐๐๐ | ๑๓ | ๑๓ | ๘๑๕,๐๐๐ | ๑๓ | ๑๓ | ๘๑๕,๐๐๐ | ๑๓ | ๘๑๕,๐๐๐ | ๖๖ | ๖๖ | ๔,๑๖๕,๐๐๐ | |
| ๓) ยุทธศาสตร์การพัฒนาด้านการศึกษาและวัฒนธรรม | | | | | | | | | | | | | | |
| ๓.๑ แผนงานการศานกวัฒนธรรมและนันทนาการ | ๘ | ๑,๔๘๓,๐๐๐ | ๘ | ๘ | ๑,๔๘๓,๐๐๐ | ๘ | ๘ | ๑,๔๘๓,๐๐๐ | ๘ | ๑,๔๘๓,๐๐๐ | ๔๐ | ๔๐ | ๗,๕๓๕,๐๐๐ | |
| ๓.๒ แผนงานบริหารงานทั่วไป | ๖ | ๑๘๕,๐๐๐ | ๖ | ๖ | ๑๘๕,๐๐๐ | ๖ | ๖ | ๑๘๕,๐๐๐ | ๖ | ๑๘๕,๐๐๐ | ๓๐ | ๓๐ | ๖๒๕,๐๐๐ | |
| ๓.๓ แผนงานการศึกษา | ๑๐ | ๑,๗๔๘,๐๐๐ | ๑๐ | ๑๐ | ๑,๗๔๘,๐๐๐ | ๑๐ | ๑๐ | ๑,๗๔๘,๐๐๐ | ๑๐ | ๑,๗๔๘,๐๐๐ | ๕๐ | ๕๐ | ๘,๗๔๘,๐๐๐ | |
| รวม | ๒๔ | ๓,๔๑๖,๐๐๐ | ๒๔ | ๒๔ | ๓,๔๑๖,๐๐๐ | ๒๔ | ๒๔ | ๓,๔๑๖,๐๐๐ | ๒๔ | ๓,๔๑๖,๐๐๐ | ๑๒๐ | ๑๒๐ | ๑๗,๐๘๐,๐๐๐ | |
| ๔) ยุทธศาสตร์การพัฒนาด้านสาธารณสุขและสิ่งแวดล้อม | | | | | | | | | | | | | | |
| ๔.๑ แผนงานสาธารณสุข | ๔ | ๑๙๐,๐๐๐ | ๔ | ๔ | ๑๙๐,๐๐๐ | ๔ | ๔ | ๑๙๐,๐๐๐ | ๔ | ๑๙๐,๐๐๐ | ๒๐ | ๒๐ | ๗๕๐,๐๐๐ | |
| ๔.๒ แผนงานคหะและชุมชน | ๓ | ๒๕๐,๐๐๐ | ๓ | ๓ | ๒๕๐,๐๐๐ | ๓ | ๓ | ๒๕๐,๐๐๐ | ๓ | ๒๕๐,๐๐๐ | ๑๕ | ๑๕ | ๑,๒๕๐,๐๐๐ | |
| รวม | ๗ | ๔๔๐,๐๐๐ | ๗ | ๗ | ๔๔๐,๐๐๐ | ๗ | ๗ | ๔๔๐,๐๐๐ | ๗ | ๔๔๐,๐๐๐ | ๓๕ | ๓๕ | ๑,๐๐๐,๐๐๐ | |
| ๕) ยุทธศาสตร์การพัฒนาด้านการเมือง การบริหาร และการปกครอง | | | | | | | | | | | | | | |
| ๕.๑ แผนงานสร้างความเข้มแข็งของชุมชน | ๒ | ๑,๐๐๐,๐๐๐ | ๒ | ๒ | ๑,๐๐๐,๐๐๐ | ๒ | ๒ | ๑,๐๐๐,๐๐๐ | ๒ | ๑,๐๐๐,๐๐๐ | ๑๐ | ๑๐ | ๕,๐๐๐,๐๐๐ | |
| ๕.๒ แผนงานบริหารงานทั่วไป | ๒ | ๒๑๐,๐๐๐ | ๒ | ๒ | ๒๑๐,๐๐๐ | ๒ | ๒ | ๒๑๐,๐๐๐ | ๒ | ๒๑๐,๐๐๐ | ๑๐ | ๑๐ | ๑,๐๕๐,๐๐๐ | |
| รวม | ๔ | ๑,๒๑๐,๐๐๐ | ๔ | ๔ | ๑,๒๑๐,๐๐๐ | ๔ | ๔ | ๑,๒๑๐,๐๐๐ | ๔ | ๑,๒๑๐,๐๐๐ | ๒๐ | ๒๐ | ๖,๐๕๐,๐๐๐ | |
| รวมทั้งสิ้น | ๖๓ | ๒๒,๔๐๘,๐๐๐ | ๕๗ | ๕๗ | ๑๖,๒๕๑,๗๐๐ | ๕๗ | ๕๗ | ๑๖,๓๕๗,๐๐๐ | ๕๖ | ๑๖,๓๕๗,๐๐๐ | ๒๙๐ | ๒๙๐ | ๑๑๓,๙๔๘,๗๐๐ | |

รายละเอียดโครงการพัฒนา
(แบบ ผ.๐๒)

๒. บัญชีโครงการพัฒนาท้องถิ่น

รายละเอียดโครงการพัฒนา

แผนพัฒนาท้องถิ่น (พ.ศ. ๒๕๖๖ - ๒๕๗๐)

เทศบาลตำบลกระโสม

ก. ยุทธศาสตร์จังหวัดที่ ๑ สร้างเสริมคุณภาพการท่องเที่ยวเชิงนิเวศครบวงจร

ข. ยุทธศาสตร์การพัฒนาขององค์กรปกครองส่วนท้องถิ่นในเขตจังหวัดที่ ๑ พัฒนาการท่องเที่ยวเชิงนิเวศและเชิงประวัติศาสตร์

๑. ยุทธศาสตร์พัฒนาด้านโครงสร้างพื้นฐานและบริการสาธารณะ

๑.๑ แผนงานอุตสาหกรรมและการโยธา (งานก่อสร้าง)

| ที่ | โครงการ | วัตถุประสงค์ | เป้าหมาย (ผลผลิตของโครงการ) | งบประมาณ | | | | ตัวชี้วัด (KPI) | ผลที่คาดว่าจะได้รับ | หน่วยงาน รับผิดชอบหลัก |
|-----|---|---|--|-----------|-----------|-----------|-----------|--------------------|------------------------|---------------------------|
| | | | | ๒๕๖๖(บาท) | ๒๕๖๗(บาท) | ๒๕๖๘(บาท) | ๒๕๗๐(บาท) | | | |
| ๑. | โครงการปรับปรุงศาลาแปดเหลี่ยมพร้อมปรับปรุงภูมิทัศน์ | -เพื่อให้ศาลามีความสวยงามและมีสภาพพร้อมเป็นที่พักผ่อนสำหรับผู้ในพื้นที่ | ปรับปรุงศาลาแปดเหลี่ยมริมคลองกระโสม ๑ แห่ง (รายละเอียดตามแบบแปลนและรายการของเทศบาล) | ๒๐๐,๐๐๐ | | | | ศาลา ๑ แห่ง | พื้นที่สวยงาม | กองช่าง |
| ๒. | โครงการก่อสร้างถนน คสล. หลังพังงามารีน (ต่อเนื่องจากเดิม) | -เพื่อขยายเส้นทางคมนาคม | ก่อสร้างถนน คสล. กว้าง ๔.๐๐ ม. ยาว ๑๐.๐๐ ม. (รายละเอียดตามแบบแปลนและรายการของเทศบาล) | ๓๕,๐๐๐ | | | | มาตรฐานถนน | การคมนาคม สะดวกปลอดภัย | กองช่าง |

๑. ยุทธศาสตร์การพัฒนาด้านโครงสร้างพื้นฐานและการบริการสาธารณะ

๑.๑ แผนงานอุตสาหกรรมและการโยธา (งานก่อสร้าง)

| ที่ | โครงการ | วัตถุประสงค์ | เป้าหมาย (ผลผลิตของโครงการ) | งบประมาณ | | | | ตัวชี้วัด (KPI) | ผลที่คาดว่าจะได้รับ | หน่วยงาน รับผิดชอบหลัก | |
|-----|--|---|--|-----------|-----------|-----------|-----------|--------------------|--|---------------------------------|-------------|
| | | | | ๒๕๖๖(บาท) | ๒๕๖๗(บาท) | ๒๕๖๘(บาท) | ๒๕๖๙(บาท) | | | | ๒๕๗๐(บาท) |
| ๓. | โครงการปรับปรุง/ซ่อมแซมเสริมผิวจราจรแบบผิวพาราแอสฟัลต์คอนกรีต ซอยเทศบาล ๔/๑ (แยกชัยมณีซอยถ้ำจะจรถนน ขอย ๖) | -เพื่อความสะดวกและปลอดภัยในการใช้รถใช้ถนน | ปรับปรุง/ซ่อมแซมเสริมผิวจราจรแบบผิวพาราแอสฟัลต์คอนกรีต ขนาดหน้า ๕ ซม. กว้างเฉลี่ย ๕.๐๐-๖.๐๐ ม. ยาว ๓๙.๔๐๐ ม. หรือมีพื้นที่ไม่น้อยกว่า ๒,๓๓๓ ตร.ม. พร้อมเส้นจราจร (รายละเอียดตามแบบแปลน และรายการของเทศบาล) | ๑,๔๓๐,๐๐๐ | | | | | พื้นที่ดำเนินการ | ความปลอดภัย | กองช่าง |
| ๔. | โครงการเจาะบ่อบาดาลในพื้นที่เทศบาล | -เพื่อให้มีแหล่งน้ำสำรองสำหรับผลิตน้ำประปา บริการประชาชน | เจาะบ่อบาดาล ขนาด Ø ๖" - ๘" ลึกไม่น้อยกว่า ๘๐ เมตร พร้อมติดตั้งอุปกรณ์และ บั้มซีเมนต์ ๓" จำนวน ๑ แห่ง | ๗๐๐,๐๐๐ | | | | | ความเพียงพอของแหล่งน้ำดิบในการผลิตน้ำประปา | มีแหล่งน้ำดิบสำหรับผลิตน้ำประปา | กิจการประปา |

๑. ยุทธศาสตร์การพัฒนาด้านโครงสร้างพื้นฐานและการบริการสาธารณะ

๑.๑ แผนงานยุทธศาสตร์และกิจการโยธา (งานก่อสร้าง)

| ที่ | โครงการ | วัตถุประสงค์ | เป้าหมาย (ผลผลิตของโครงการ) | งบประมาณ | | | | | ตัวชี้วัด (KPI) | ผลที่คาดว่าจะได้รับ | หน่วยงาน รับผิดชอบหลัก |
|-----|--|---|---|-----------|-----------|-----------|-----------|-----------|-------------------------|---|---------------------------|
| | | | | ๒๕๖๖(บาท) | ๒๕๖๗(บาท) | ๒๕๖๘(บาท) | ๒๕๖๙(บาท) | ๒๕๗๐(บาท) | | | |
| ๕. | โครงการปรับปรุงอาคารบริการนักท่องเที่ยว ชั้น ๒ (อาคารท่าเรือสุระกุล) | -เพื่อปรับปรุงอาคารให้เป็นห้องประชุมที่ได้มาตรฐาน | ปรับปรุงโดยการดำเนินงานติดกระจุก บูพื้นกระเบื้องติดมัน ทำฝ้าเพดาน ติดตั้งเครื่องปรับอากาศ ตกแต่งเวที และอื่นๆ ขนาดห้องกว้าง ๑๑.๐๐ ม ยาว ๑๖.๐๐ เมตร (รายละเอียดตามแบบแปลนและรายการของเทศบาล) | ๓,๐๐๐,๐๐๐ | | | | | ห้องประชุมสวยงามเหมาะสม | มีห้องประชุมรองรับการจัดการประชุม | กองช่าง |
| ๖. | โครงการก่อสร้างสะพาน ค.ส.ล.ข้ามคลองท่าเรือสุระกุล | -เพื่ออำนวยความสะดวกให้แก่ประชาชนและนักท่องเที่ยว | ก่อสร้างสะพาน ค.ส.ล. กว้าง ๙.๐๐ ม. ยาว ๓๒.๐๐ ม. พร้อมผนังกันดิน (รายละเอียดตามแบบแปลนและรายการของเทศบาล) | ๙,๔๔๗,๐๐๐ | | | | | มาตรฐานสะพาน | การคมนาคม มีความสะดวกและปลอดภัย | กองช่าง |
| ๗. | โครงการติดตั้งไฟฟ้าสาธารณะ (ถนน อบจ.) | -เพื่อให้มีไฟฟ้าและแสงสว่างทั่วถึง | ติดตั้งไฟฟ้าสาธารณะหลอด LED พร้อมอุปกรณ์ จำนวน ๖ จุด | ๙๐,๐๐๐ | | | | | มาตรฐานไฟฟ้าและแสงสว่าง | ประชาชนมีความปลอดภัยในชีวิตและทรัพย์สิน | กองช่าง |

๑. ยุทธศาสตร์การพัฒนาด้านโครงสร้างพื้นฐานและบริการสาธารณะ

๑.๑ แผนงานอุตสาหกรรมและการโยธา (งานก่อสร้าง)

| ที่ | โครงการ | วัตถุประสงค์ | เป้าหมาย (ผลผลิตของโครงการ) | งบประมาณ | | | | ตัวชี้วัด (KPI) | ผลที่คาดว่าจะได้รับ | หน่วยงาน รับผิดชอบหลัก |
|-----|---|---|---|------------|------------|------------|------------|----------------------|--|---------------------------|
| | | | | ๒๕๖๖ (บาท) | ๒๕๖๗ (บาท) | ๒๕๖๘ (บาท) | ๒๕๖๙ (บาท) | | | |
| ๘. | โครงการติดตั้งระบบไฟฟ้าแบบ Solar cell โรงจ่ายน้ำประปาเทศบาล | -เพื่อเป็นแหล่งพลังงานทดแทน | ติดตั้งระบบไฟฟ้าแบบ Solar cell จำนวน ๑ แห่ง | ๑,๔๐๐,๐๐๐ | | | | ระบบไฟ Solar cell | ประหยัด ค่าใช้จ่าย ด้านค่าไฟฟ้า | กิจการประปา |
| ๙. | โครงการติดตั้งระบบไฟฟ้าแบบ Solar cell โรงสูบน้ำประปาเทศบาล (ชุมชนเวทตา) | -เพื่อเป็นแหล่งพลังงานทดแทน | ติดตั้งระบบไฟฟ้าแบบ Solar cell จำนวน ๑ แห่ง | ๑,๒๐๐,๐๐๐ | | | | ระบบไฟ Solar cell | ประหยัด ค่าใช้จ่าย ด้านค่าไฟฟ้า | กิจการประปา |
| ๑๐. | โครงการปรับปรุง/ซ่อมแซมเสริมผิวจราจรแบบพาราแอสฟัลท์คอนกรีต ลานจอดรถ ท่าเทียบเรือ สุระกุล | -เพื่อสร้างความปลอดภัยให้แก่ นักท่องเที่ยว | ปรับปรุง/ซ่อมแซมเสริม ผิวจราจร ขนาดพื้นที่ ๗,๑๑๐.๐๐ ตร.ม. (รายละเอียดตามแบบแปลน และรายการของเทศบาล) | ๔,๑๔๐,๗๐๐ | | | | พื้นที่ ดำเนินการ | มีลานจอดรถ ที่เป็นระเบียบ และปลอดภัย | กองช่าง |

๑. ยุทธศาสตร์การพัฒนาด้านโครงสร้างพื้นฐานและการบริการสาธารณะ

๑.๑ แผนงานอุตสาหกรรมและการโยธา (งานก่อสร้าง)

| ที่ | โครงการ | วัตถุประสงค์ | เป้าหมาย (ผลผลิตของโครงการ) | งบประมาณ | | | | | ตัวชี้วัด (KPI) | ผลที่คาดว่าจะได้รับ | หน่วยงาน รับผิดชอบหลัก |
|-----|---|---|---|-----------|-----------|-----------|-----------|-----------|----------------------------|-----------------------------------|---------------------------|
| | | | | ๒๕๖๖(บาท) | ๒๕๖๗(บาท) | ๒๕๖๘(บาท) | ๒๕๖๙(บาท) | ๒๕๗๐(บาท) | | | |
| ๑๑. | โครงการก่อสร้างถนน คสล. พร้อมคูระบายน้ำ คสล.รูปตัวยู ซอยเทศบาล ๗ (ซอยข้าง อภส.) | -เพื่อสามารถสัญจรไปมาได้สะดวกปลอดภัย และสามารถระบายน้ำได้ดี | ก่อสร้างถนน คสล.หนา ๐.๑๕ ม. กว้าง ๕.๐๐ ม. พร้อมคูระบายน้ำรูปตัวยู กว้าง ๐.๕๐ ม. ความยาวสองข้าง ๑๐๐.๐๐ ม. ลึกเฉลี่ย ๐.๕๐ - ๑.๐๐ ม. (รายละเอียดตามแบบแปลนและรายการของเทศบาล) | | | | | ๖๐๐,๐๐๐ | มาตรฐานงานถนนและคูระบายน้ำ | มีเส้นทางการคมนาคมในชุมชน | กองช่าง |
| ๑๒. | โครงการก่อสร้างคูระบายน้ำ คสล.รูปตัวยู ซอยเทศบาล ๘ (ซอยตรงข้ามบ้าน ส.บจ.พังงา) | -เพื่อระบายน้ำจากอาคารบ้านเรือนและป้องกันน้ำท่วมซึ่งในฤดูฝน | ก่อสร้างคูระบายน้ำ คสล.รูปตัวยู ขนาดกว้าง ๐.๕๐ ม. ยาว ๑๑๘.๐๐ ม. ลึก ๐.๕๐-๑.๐๐ ม. (รายละเอียดตามแบบแปลนและรายการของเทศบาล) | | | | ๕๕๐,๐๐๐ | | มาตรฐานคูระบายน้ำ | สามารถระบายน้ำได้ดี น้ำไม่ท่วมขัง | กองช่าง |

๑. ยุทธศาสตร์การพัฒนาด้านโครงสร้างพื้นฐานและการบริการสาธารณะ

๑.๑ แผนงานอุตสาหกรรมและการโยธา (งานก่อสร้าง)

| ที่ | โครงการ | วัตถุประสงค์ | เป้าหมาย (ผลผลิตของโครงการ) | งบประมาณ | | | | ตัวชี้วัด (KPI) | ผลที่คาดว่าจะ จะได้รับ | หน่วยงาน รับผิดชอบหลัก |
|-----|---|--|--|-----------|-----------|-----------|-----------|--|---------------------------|---------------------------|
| | | | | ๒๕๖๖(บาท) | ๒๕๖๗(บาท) | ๒๕๖๘(บาท) | ๒๕๖๙(บาท) | | | |
| ๑๓. | โครงการก่อสร้าง คูระบายน้ำ คลส. ซอยเทศบาล ๑/๔ หมู่ที่ ๑ (ฝั่งขวา) (หลังกระโสมน้ำทิพย์) | -เพื่อระบายน้ำ จากอาคาร บ้านเรือน และ ป้องกันน้ำท่วมซึ่ง ในฤดูฝน | ก่อสร้างคูระบายน้ำ คลส. รูปตัวยู ขนาดกว้าง ๐.๕๐ ม. ยาว ๑๒๐ ม. ป้องกันน้ำท่วมซึ่ง ลึกเฉลี่ย ๐.๕๐-๐.๘๐ ม. (รายละเอียดตามแบบแปลน และรายการของเทศบาล) | | | | ๔๗๐,๐๐๐ | สามารถ ระบายน้ำ ได้ดี น้ำไม่ท่วมขัง | กองช่าง | |
| ๑๔. | โครงการปรับปรุง/ ซ่อมแซมเสริมผิว จราจรแบบผิวพารา แอสฟัลท์คอนกรีต ซอยเทศบาล ๑๐ (หัวสะพาน - ปากซอยเทศบาล ๖) | -เพื่อความ สะดวกและ ปลอดภัย ในการใช้รถ ใช้ถนน | ปรับปรุง/ซ่อมแซม เสริมผิว จราจรแบบผิวพาราแอสฟัลต์ คอนกรีตขนาดหนา ๕ ซม. กว้างเฉลี่ย ๓.๕๐-๕.๐๐ ม. ยาว ๖๕๔.๐๐ ม. หรือมีพื้นที่ไม่น้อยกว่า ๓,๒๗๐ ตร.ม. พร้อมได้เส้น จราจร (รายละเอียดตามแบบแปลน และรายการของเทศบาล) | | | | ๑,๘๔๖,๐๐๐ | ความปลอดภัย ของนัก ท่องเที่ยว | กองช่าง | |

๑. ยุทธศาสตร์การพัฒนาด้านโครงสร้างพื้นฐานและบริการสาธารณะ

๑.๑ แผนงานอุตสาหกรรมและการโยธา (งานก่อสร้าง)

| ที่ | โครงการ | วัตถุประสงค์ | เป้าหมาย (ผลผลิตของโครงการ) | งบประมาณ | | | | ตัวชี้วัด (KPI) | ผลที่คาดว่าจะได้รับ | หน่วยงาน รับผิดชอบหลัก |
|-----|---|--|--|-----------|-----------|-----------|-----------|----------------------|--|---------------------------|
| | | | | ๒๕๖๖(บาท) | ๒๕๖๗(บาท) | ๒๕๖๘(บาท) | ๒๕๖๙(บาท) | | | |
| ๑๕. | โครงการขยายเขตระบบจำหน่ายไฟฟ้าและติดตั้งหม้อแปลงหอประชุมอเนกประสงค์ | -เพื่อให้บริการ ไฟฟ้าของหอประชุมอเนกประสงค์ ได้มาตรฐานรองรับการ จัดกิจกรรมของเทศบาล และบริการประชาชน | ขยายเขตระบบจำหน่ายไฟฟ้าและติดตั้งหม้อแปลง ระบบ ๓ เฟส จำนวน ๑ เครื่อง | ๑,๐๐๐,๐๐๐ | | | | มาตรฐานไฟฟ้าแสงสว่าง | ระบบไฟฟ้าหอประชุมอเนกประสงค์ได้มาตรฐาน | กองช่าง |
| ๑๖. | โครงการขุดลอกคลองกระโสม | -เพื่อการระบายน้ำ กำจัดวัชพืช ป้องกันน้ำท่วมพื้นที่ในฤดูฝน | ขุดลอกคลองกระโสม จากศาลาหกเหลี่ยม ถึงอาคารอเนกประสงค์ ความยาวประมาณ ๔๐๐ ม. | | | ๕๐๐,๐๐๐ | | ตาม พรบ. กรมเจ้าท่า | น้ำไม่ท่วมในพื้นที่ | กองช่าง |

๑. ยุทธศาสตร์การพัฒนาด้านโครงสร้างพื้นฐานและการบริการสาธารณะ

๑.๑ แผนงานอุตสาหกรรมและการโยธา (งานก่อสร้าง)

| ที่ | โครงการ | วัตถุประสงค์ | เป้าหมาย (ผลผลิตของโครงการ) | งบประมาณ | | | | ตัวชี้วัด (KPI) | ผลที่คาดว่าจะได้รับ | หน่วยงาน รับผิดชอบหลัก |
|-----|--|---|---|-----------|-----------|-----------|-----------|----------------------------------|---------------------|---------------------------|
| | | | | ๒๕๖๖(บาท) | ๒๕๖๗(บาท) | ๒๕๖๘(บาท) | ๒๕๖๙(บาท) | | | |
| ๑๗. | โครงการก่อสร้างปรับปรุงคูระบายน้ำ คล.ริมถนน เพชรเกษม บริเวณตลาดเหนือ จากหน้า รร. บ้านกระโสม ถึงปากซอย พ.๓ (ฝั่งตรงข้าม ที่ว่าการอำเภอ) | -เพื่อระบายน้ำ จากอาคาร บ้านเรือน และป้องกัน น้ำท่วมขัง ในฤดูฝน | ก่อสร้าง ปรับปรุง คูระบายน้ำ คล. กว้าง ๐.๘๐ ม. ยาว ๕๐๐ ม. ลึกเฉลี่ย ๐.๕๐ ม. (รายละเอียดตามแบบแปลน และรายการของเทศบาล) | ๒,๕๐๐,๐๐๐ | | | | มาตรฐาน คูระบายน้ำ น้ำไม่ท่วมขัง | กองช่าง | |
| ๑๘. | โครงการก่อสร้างปรับปรุงคูระบายน้ำ คล.ริมถนน เพชรเกษม บริเวณตลาดเหนือ จากหน้า รร. บ้านกระโสม ถึงปากซอย พ.๓ (ฝั่งที่ว่าการอำเภอ) | -เพื่อระบายน้ำ จากอาคาร บ้านเรือน และป้องกัน น้ำท่วมขัง ในฤดูฝน | ก่อสร้าง ปรับปรุง คูระบายน้ำ คล. กว้าง ๐.๘๐ ม. ยาว ๕๐๐ ม. ลึกเฉลี่ย ๐.๕๐ ม. (รายละเอียดตามแบบแปลน และรายการของเทศบาล) | | | ๒,๕๐๐,๐๐๐ | | มาตรฐาน คูระบายน้ำ น้ำไม่ท่วมขัง | กองช่าง | |

๑. ยุทธศาสตร์การพัฒนาด้านโครงสร้างพื้นฐานและบริการสาธารณสุข
๑.๑ แผนงานอุตสาหกรรมและการโยธา (งานก่อสร้าง)

| ที่ | โครงการ | วัตถุประสงค์ | เป้าหมาย (ผลผลิตของโครงการ) | งบประมาณ | | | | | ตัวชี้วัด (KPI) | ผลที่คาดว่าจะ จะได้รับ | หน่วยงาน รับผิดชอบหลัก | |
|-----|--|---|---|------------------------|------------|------------|------------|------------|--------------------|---------------------------------|--|---------|
| | | | | ๒๕๖๖ (บาท) | ๒๕๖๗ (บาท) | ๒๕๖๘ (บาท) | ๒๕๖๙ (บาท) | ๒๕๗๐ (บาท) | | | | |
| ๑๙. | โครงการปรับปรุงภูมิทัศน์ริมคลองกระโสม (ขอยเทศบาล ๑๐) | -เพื่อปรับปรุงพื้นที่เป็นเส้นทางกายออกกำลังกาย และเพิ่มพื้นที่ใช้สอยริมคลอง | ปรับปรุงพื้นที่ริมคลอง สร้างลู่วิ่งออกกำลังกาย เส้นทางจักรยาน และสร้างศาลาที่พัก จำนวน ๒ จุด ระยะทาง ๕๖๙.๐๐ ม. (รายละเอียดตามแบบแปลน และรายการของเทศบาล) | ๒๕๖๗(บาท) ๕,๐๐๐,๐๐๐ | | ๒๕๖๘(บาท) | | ๒๕๖๙(บาท) | | พื้นที่ดำเนินการ ดำเนินการ | ภูมิทัศน์ ริมคลอง มีความสวยงาม น่าไม่ทรมาน | กองช่าง |
| ๒๐. | โครงการบุกเบิกถนนพื้นผิวหินคลุก (สะพานกระโสม - ท่าสายันต์) | -เพื่อปรับปรุงพื้นที่สำหรับพัฒนาพื้นที่ป่าในเมือง | บุกเบิกถนน พื้นผิวหินคลุก กว้าง ๕ ม. ระยะทาง ๘๐๐ เมตร (รายละเอียดตามแบบแปลน และรายการของเทศบาล) | ๑,๐๐๐,๐๐๐ | | | | | ระยะทาง | ทางสัญจร และการท่องเที่ยว ชุมชน | กองช่าง | |
| ๒๑. | โครงการบุกเบิกถนนพื้นผิวหินคลุก (ท่าเรือสุระกุล - ท่าใหม่) | -เพื่อปรับปรุงพื้นที่สำหรับพัฒนาพื้นที่ป่าในเมือง | บุกเบิกถนน พื้นผิวหินคลุก กว้าง ๕ ม. ระยะทาง ๘๐๐ เมตร (รายละเอียดตามแบบแปลน และรายการของเทศบาล) | | | | ๑,๐๐๐,๐๐๐ | | ระยะทาง | ทางสัญจร และการท่องเที่ยว ชุมชน | กองช่าง | |

๑. ยุทธศาสตร์การพัฒนาฐานโครงสร้างพื้นฐานและการบริการสาธารณะ

๑.๑ แผนงานอุตสาหกรรมและการโยธา (งานก่อสร้าง)

| ที่ | โครงการ | วัตถุประสงค์ | เป้าหมาย (ผลผลิตของโครงการ) | งบประมาณ | | | | | ตัวชี้วัด (KPI) | ผลที่คาดว่าจะได้รับ | หน่วยงาน รับผิดชอบหลัก |
|----------------|--|---|--|------------|------------|-----------|-----------|-----------|--------------------|--|---------------------------|
| | | | | ๒๕๖๖(บาท) | ๒๕๖๗(บาท) | ๒๕๖๘(บาท) | ๒๕๖๙(บาท) | ๒๕๗๐(บาท) | | | |
| ๒๒. | โครงการก่อสร้างหลังคาตลาดนัด (ขัง รพ.ศ.ภร.โสม) | -เพื่อปรับปรุงพื้นที่ตลาดนัดให้สะอาด รองรับ การบริการ ประชาชน | ก่อสร้างหลังคาตลาดนัด ขนาดกว้าง ๒๐.๐๐ ม. ยาว ๔๐.๐๐ ม. (รายละเอียดตามแบบแปลน และรายการของเทศบาล) | | | | | ๖,๐๐๐,๐๐๐ | หลังคา ตลาดนัด | ความเป็น ระเบียบ เรียบร้อย ของตลาดนัด | กองช่าง |
| ๒๓. | โครงการก่อสร้างศาลาที่พักหมู่บ้าน ทำใหม่ ซอยเทศบาล ๑ | -เพื่อให้มีศาลา หมู่บ้าน บริการประชาชน | ก่อสร้างศาลาที่พักหมู่บ้าน พร้อมก่อสร้างถนน ด้านหน้าศาลา จำนวน ๑ แห่ง (รายละเอียดตามแบบแปลน และรายการของเทศบาล) | | | ๕๐๐,๐๐๐ | | | ศาลา หมู่บ้าน | มีศาลา บริการ ประชาชน | กองช่าง |
| รวม ๒๓ โครงการ | | | | ๑๖,๓๐๒,๐๐๐ | ๑๐,๓๔๐,๗๐๐ | ๕,๐๐๐,๐๐๐ | ๕,๔๓๖,๐๐๐ | ๗,๐๗๐,๐๐๐ | | | |

ก. ยุทธศาสตร์จังหวัดที่ ๑ สร้างเสริมคุณภาพการท่องเที่ยวเชิงนิเวศครบวงจร

ข. ยุทธศาสตร์การพัฒนาขององค์กรปกครองส่วนท้องถิ่นในเขตจังหวัดที่ ๑ พัฒนาการท่องเที่ยวเชิงนิเวศและเชิงประวัติศาสตร์

๑. ยุทธศาสตร์พัฒนาด้านโครงสร้างพื้นฐานและบริการสาธารณะ

๑.๒ แผนงานคณะและชุมชน (งานไฟฟ้าและประปา)

| ที่ | โครงการ | วัตถุประสงค์ | เป้าหมาย (ผลผลิตของโครงการ) | งบประมาณ | | | | ตัวชี้วัด (KPI) | ผลที่คาดว่าจะได้รับ | หน่วยงาน รับผิดชอบหลัก |
|---------------|---------------------------------------|-----------------------------------|--|-----------|-----------|-----------|-----------|--------------------|-------------------------------|---------------------------|
| | | | | ๒๕๖๖(บาท) | ๒๕๖๗(บาท) | ๒๕๖๘(บาท) | ๒๕๖๙(บาท) | | | |
| ๑. | โครงการขยายเขตไฟฟ้าสาธารณะ (ถนน อบจ.) | -เพื่อให้มีไฟฟ้าสาธารณะในถนน อบจ. | อุดหนุนการไฟฟ้าดำเนินการ ขยายเขตไฟฟ้า โดยการปักเสาพาดสาย | ๕๕,๐๐๐ | | | | | มีไฟฟ้าสาธารณะครอบคลุมพื้นที่ | กองช่าง รับผิดชอบหลัก |
| รวม ๑ โครงการ | | | | ๕๕,๐๐๐ | - | - | - | - | | |

ก. ยุทธศาสตร์จังหวัดที่ ๑ สร้างเสริมคุณภาพการท่องเที่ยวเชิงนิเวศครบวงจร

ข. ยุทธศาสตร์การพัฒนาขององค์กรปกครองส่วนท้องถิ่นในเขตจังหวัดที่ ๑ พัฒนาการท่องเที่ยวเชิงนิเวศและเชิงประวัติศาสตร์

๒. ยุทธศาสตร์การพัฒนาด้านเศรษฐกิจ การท่องเที่ยว และด้านสังคม

๒.๑ แผนงานสร้างความเข้มแข็งของชุมชน (งานส่งเสริมและสนับสนุนความเข้มแข็งชุมชน)

| ที่ | โครงการ | วัตถุประสงค์ | เป้าหมาย (ผลผลิตของโครงการ) | งบประมาณ | | | | | ตัวชี้วัด (KPI) | ผลที่คาดว่าจะได้รับ | หน่วยงาน รับผิดชอบหลัก |
|----------------------|--|--|---|---------------|----------------|----------------|----------------|----------------|--------------------------------|---------------------|---------------------------|
| | | | | ๒๕๖๖(บาท) | ๒๕๖๗(บาท) | ๒๕๖๘(บาท) | ๒๕๖๙(บาท) | ๒๕๗๐(บาท) | | | |
| ๑. | โครงการส่งเสริมการรวมกลุ่มและฝึกอบรมอาชีพเสริมให้ประชาชน | -เพื่อเพิ่มทางเลือกในทางประกอบอาชีพและสร้างรายได้ให้กับประชาชน | ส่งเสริม สนับสนุน และฝึกอบรมอาชีพเสริมให้กับประชาชน | ๖๐,๐๐๐ | ๑๒๐,๐๐๐ | ๑๒๐,๐๐๐ | ๑๒๐,๐๐๐ | ๑๒๐,๐๐๐ | จำนวนผู้เข้ารับการฝึกอบรมอาชีพ | สำนักงานปศุสัตว์ | |
| ๒. | โครงการส่งเสริมและพัฒนากลุ่มสตรีและครอบครัว | -เพื่อส่งเสริมและพัฒนาสตรีและครอบครัวในพื้นที่ | จัดกิจกรรมด้านการส่งเสริมและพัฒนาสตรีและครอบครัว รวมถึงกลุ่มสตรีและครอบครัว | ๓๐,๐๐๐ | ๓๐,๐๐๐ | ๓๐,๐๐๐ | ๓๐,๐๐๐ | ๓๐,๐๐๐ | จำนวนสมาชิกกลุ่มสตรี | สำนักงานปศุสัตว์ | |
| รวม ๒ โครงการ | | | | ๙๐,๐๐๐ | ๑๕๐,๐๐๐ | ๑๕๐,๐๐๐ | ๑๕๐,๐๐๐ | ๑๕๐,๐๐๐ | | | |

ก. ยุทธศาสตร์จังหวัดที่ ๑ สร้างเสริมคุณภาพการท่องเที่ยวเชิงนิเวศครบวงจร

ข. ยุทธศาสตร์การพัฒนาขององค์กรปกครองส่วนท้องถิ่นในเขตจังหวัดที่ ๑ พัฒนาการท่องเที่ยวเชิงนิเวศและเชิงประวัติศาสตร์

๒. ยุทธศาสตร์การพัฒนาด้านเศรษฐกิจ การท่องเที่ยว และด้านสังคม

๒.๒ แผนงานการศาสนาวัฒนธรรมและนันทนาการ (งานกีฬาและนันทนาการ) (งานวิชาการวางแผนและส่งเสริมการท่องเที่ยว)

| ที่ | โครงการ | วัตถุประสงค์ | เป้าหมาย (ผลผลิตของโครงการ) | งบประมาณ | | | | | ตัวชี้วัด (KPI) | ผลที่คาดว่าจะได้รับ | หน่วยงาน รับผิดชอบหลัก |
|-----|---------------------------------------|--|---|-----------|-----------|-----------|-----------|-----------|---|---|---------------------------|
| | | | | ๒๕๖๖(บาท) | ๒๕๖๗(บาท) | ๒๕๖๘(บาท) | ๒๕๖๙(บาท) | ๒๕๗๐(บาท) | | | |
| ๑. | โครงการแข่งขันกีฬา ด้านภัยยาเสพติด | -เพื่อส่งเสริม พัฒนากีฬาระ ด้านกีฬา สร้างความสามัคคี และป้องกันปัญหายาเสพติด | จัดการแข่งขันกีฬา เช่น ฟุตบอล วอลเลย์บอล ตะกร้อ เปตอง และกีฬา พื้นบ้าน | ๑๒๐,๐๐๐ | ๑๒๐,๐๐๐ | ๑๒๐,๐๐๐ | ๑๒๐,๐๐๐ | ๑๒๐,๐๐๐ | ลดปัญหา ยาเสพติด และความ พึงพอใจของ ของผู้เข้าร่วม โครงการ | เด็ก เยาวชน ประชาชน มีทักษะด้าน กีฬาและ ปัญหา ยาเสพติดลดลง | กองการศึกษา |
| ๒. | โครงการส่งเสริมกีฬา ประเภทต่างๆ | -เพื่อส่งเสริม พัฒนา ทักษะด้านกีฬา แก่ เด็ก เยาวชน และประชาชน ทั่วไป | จัดส่งเสริมกีฬาประเภท ต่างๆ เข้าร่วมการ แข่งขันในสนามต่างๆ | ๑๐๐,๐๐๐ | ๑๐๐,๐๐๐ | ๑๐๐,๐๐๐ | ๑๐๐,๐๐๐ | ๑๐๐,๐๐๐ | ความเข้มแข็ง และความสำเร็จ ของทีม | เกิดความสัมพันธ์ ที่ดีและเทศบาล เป็นที่รู้จักของคน ทั่วไป | กองการศึกษา |
| ๓. | โครงการฝึกอบรม การเล่นกีฬาเปตอง | -เพื่อส่งเสริม พัฒนากีฬาระ ด้านการเล่นกีฬาเปตอง | ฝึกอบรมให้กับ เด็ก เยาวชน ในพื้นที่ | ๒๖,๐๐๐ | ๒๖,๐๐๐ | ๒๖,๐๐๐ | ๒๖,๐๐๐ | ๒๖,๐๐๐ | จำนวนผู้เข้า ร่วมโครงการ | เด็ก เยาวชน มีทักษะ การเล่นกีฬา เปตอง | กองการศึกษา |

๒. ยุทธศาสตร์การพัฒนาด้านเศรษฐกิจ การท่องเที่ยว และด้านสังคม

๒.๒ แผนงานการศาสนาวัฒนธรรมและนันทนาการ (งานกีฬาและนันทนาการ) (งานวิชาการวางแผนและส่งเสริมการท่องเที่ยว)

| ที่ | โครงการ | วัตถุประสงค์ | เป้าหมาย (ผลผลิตของโครงการ) | งบประมาณ | | | | ตัวชี้วัด (KPI) | ผลที่คาดว่าจะ จะได้รับ | หน่วยงาน รับผิดชอบหลัก |
|-----|---|---|---|-----------|-----------|-----------|-----------|------------------------------------|--|---------------------------|
| | | | | ๒๕๖๖(บาท) | ๒๕๖๗(บาท) | ๒๕๖๘(บาท) | ๒๕๗๐(บาท) | | | |
| ๔. | โครงการแข่งขันกีฬา เปิดสถานสัมพันธ์ อำเภอตะกั่วทุ่ง | -เพื่อสานสัมพันธ์ และส่งเสริมกีฬา เปิดระดับอำเภอ | จัดการแข่งขันกีฬา เปิด ๑ ครั้ง | ๔๔,๐๐๐ | ๔๔,๐๐๐ | ๔๔,๐๐๐ | ๔๔,๐๐๐ | ผู้เข้าร่วม การแข่งขัน | เกิดทักษะ และความ สัมพันธ์ที่ดี | กองการศึกษา |
| ๕. | โครงการฝึกอบรม การเล่นกีฬาฟุตบอล | -เพื่อส่งเสริม พัฒนาทักษะ ด้านการเล่นกีฬาฟุตบอล | ฝึกอบรมให้กับ เด็ก เยาวชน ในพื้นที่ | ๕๐,๐๐๐ | ๕๐,๐๐๐ | ๕๐,๐๐๐ | ๕๐,๐๐๐ | ทักษะผู้เข้า ร่วมโครงการ | เด็ก เยาวชน ใช้เวลาว่าง ให้เกิด ประโยชน์ | กองการศึกษา |
| ๖. | โครงการอบรมผู้ประกอบการ และผู้ให้บริการ นักท่องเที่ยว | -เพื่อเพิ่มพูนความรู้และ ศักยภาพผู้ประกอบการ และผู้ให้บริการ นักท่องเที่ยว | จัดฝึกอบรม ให้ความรู้ ในด้าน บริการ และภาษาต่างๆ | ๓๐,๐๐๐ | ๓๐,๐๐๐ | ๓๐,๐๐๐ | ๓๐,๐๐๐ | ศักยภาพของ ผู้ประกอบการ อบรม | ผู้เข้าอบรมมี ความรู้ มีความ พร้อมสำหรับ การบริการ นักท่องเที่ยว | สำนักงานจัด |

๒. ยุทธศาสตร์การพัฒนาด้านเศรษฐกิจ การท่องเที่ยว และด้านสังคม

๒.๒ แผนงานการศาสนาวัฒนธรรมและนันทนาการ (งานวิชาการวางแผนและส่งเสริมการท่องเที่ยว)

| ที่ | โครงการ | วัตถุประสงค์ | เป้าหมาย (ผลผลิตของโครงการ) | งบประมาณ | | | | | ตัวชี้วัด (KPI) | ผลที่คาดว่าจะได้รับ | หน่วยงาน รับผิดชอบหลัก |
|---------------|--|---|--|-----------|-----------|-----------|-----------|-----------|--|----------------------------------|---------------------------|
| | | | | ๒๕๖๖(บาท) | ๒๕๖๗(บาท) | ๒๕๖๘(บาท) | ๒๕๖๙(บาท) | ๒๕๗๐(บาท) | | | |
| ๗. | โครงการเปิดตลาด ริมคลองกระโสม | -เพื่อส่งเสริมอาชีพ -เพื่อส่งเสริมอัตลักษณ์ พื้นที่บ้าน -เพื่อส่งเสริมการ ท่องเที่ยวและเศรษฐกิจ ฐานรากของคนในชุมชน | ดำเนินการเปิดตลาดน้ำ บริเวณริมคลองกระโสม โดยการจัดสถานที่ ให้สวยงาม จัดทำซุ้ม นั่งพัก และการ การประชาสัมพันธ์ | ๑๓๕,๐๐๐ | ๑๓๕,๐๐๐ | ๑๓๕,๐๐๐ | ๑๓๕,๐๐๐ | ๑๓๕,๐๐๐ | -ร้านค้า เข้าร่วม จำนวน ๕๐ ร้าน -นักท่องเที่ยว เยี่ยมชมตลาด ๒๐๐ คน | เศรษฐกิจ ในชุมชนเพิ่มขึ้น | สำนักปลัด |
| ๘. | โครงการประชาสัมพันธ์ ตลาดและทำซุ้ม จำหน่ายอาหารด้วย วัสดุธรรมชาติ | -เพื่อสร้างความ เป็นเอกลักษณ์ ต่อยอดตลาด ริมคลองกระโสม | จัดกิจกรรม ประชาสัมพันธ์ ตลาดและจัดทำ ซุ้มโดยใช้วัสดุ ธรรมชาติ จำนวน ๔๐ ซุ้ม | ๓๐๐,๐๐๐ | | | | | จำนวน ซุ้มที่ได้ ดำเนินการ | ความเป็น เอกลักษณ์ ของตลาด | สำนักปลัด |
| รวม ๘ โครงการ | | | | ๘๐๕,๐๐๐ | ๕๐๕,๐๐๐ | ๕๐๕,๐๐๐ | ๕๐๕,๐๐๐ | ๕๐๕,๐๐๐ | | | |

ก. ยุทธศาสตร์จังหวัดที่ ๔ ยุทธศาสตร์พัฒนาภาพชีวิตที่ดีสร้างสังคมน่าอยู่

ข. ยุทธศาสตร์จังหวัดที่ ๕ สร้างเสริมระบบความมั่นคงปลอดภัยในชีวิตและทรัพย์สิน

ค. ยุทธศาสตร์การพัฒนาขององค์กรปกครองส่วนท้องถิ่นในเขตจังหวัดที่ ๓ พัฒนาคุณภาพชีวิตอย่างทั่วถึงและเป็นธรรม

๒. ยุทธศาสตร์พัฒนาด้านเศรษฐกิจ การท่องเที่ยว และด้านสังคม

๒.๓ แผนงานการรักษาความสงบภายใน (งานป้องกันและบรรเทาสาธารณภัย)

| ที่ | โครงการ | วัตถุประสงค์ | เป้าหมาย (ผลผลิตของโครงการ) | งบประมาณ | | | | | ตัวชี้วัด (KPI) | ผลที่คาดว่าจะได้รับ | หน่วยงาน รับผิดชอบหลัก |
|-----|--|---|--|-----------|-----------|-----------|-----------|-----------|----------------------------|---|---------------------------|
| | | | | ๒๕๖๖(บาท) | ๒๕๖๗(บาท) | ๒๕๖๘(บาท) | ๒๕๖๙(บาท) | ๒๕๗๐(บาท) | | | |
| ๑. | โครงการณรงค์เพื่อลดอุบัติเหตุในช่วงเทศกาลประจำปี | -เพื่อป้องกันการเกิดอุบัติเหตุ ในชีวิตและทรัพย์สินของประชาชน และสร้างความปลอดภัยให้แก่นักท่องเที่ยว | จัดกิจกรรมและตั้งจุดให้บริการประชาชน ในช่วงเทศกาล เช่น ปีใหม่,สงกรานต์ เป็นต้น | ๒๐,๐๐๐ | ๒๐,๐๐๐ | ๒๐,๐๐๐ | ๒๐,๐๐๐ | ๒๐,๐๐๐ | อุบัติเหตุในช่วงเทศกาลลดลง | ผู้ใช้รถใช้ถนน และนักท่องเที่ยว มีความปลอดภัย | สำนักงานปลัด |
| ๒. | โครงการฝึกอบรม การป้องกันและบรรเทาสาธารณภัย | -เพื่อเพิ่มศักยภาพ และเตรียมความพร้อมในด้านการป้องกันและบรรเทาสาธารณภัยในพื้นที่และใกล้เคียง | ฝึกอบรมและฝึกซ้อมให้กับบุคลากรในองค์กรและประชาชน | ๒๐,๐๐๐ | ๒๐,๐๐๐ | ๒๐,๐๐๐ | ๒๐,๐๐๐ | ๒๐,๐๐๐ | ศักยภาพของผู้เข้าอบรม | บุคลากรมีความรู้ และมีความพร้อมเมื่อเกิดสาธารณภัย | สำนักงานปลัด |

๒. ยุทธศาสตร์การพัฒนาด้านเศรษฐกิจ การท่องเที่ยว และด้านสังคม

๒.๓ แผนงานการรักษาระดับความสงบภายใน (งานป้องกันและบรรเทาสาธารณภัย)

| ที่ | โครงการ | วัตถุประสงค์ | เป้าหมาย (ผลผลิตของโครงการ) | งบประมาณ | | | | | ตัวชี้วัด (KPI) | ผลที่คาดว่าจะ จะได้รับ | หน่วยงาน รับผิดชอบหลัก |
|----------------------|---|--|--|----------------|----------------|----------------|----------------|----------------|------------------------------------|---|---------------------------|
| | | | | ๒๕๖๖(บาท) | ๒๕๖๗(บาท) | ๒๕๖๘(บาท) | ๒๕๖๙(บาท) | ๒๕๗๐(บาท) | | | |
| ๓. | โครงการป้องกันและ แก้ไขปัญหาเสพติด ในพื้นที่ | -เพื่อดำเนินกิจกรรม ป้องกันและแก้ไขปัญหา ยาเสพติดตามนโยบาย ระดับต่างๆ | จัดกิจกรรมการป้องกัน การเฝ้าระวังกลุ่มเสี่ยง การรณรงค์ การบำบัด ฟื้นฟู การตั้งด่าน ตรวจตราและการมี ส่วนร่วมของทุกภาคส่วน ในการป้องกันและแก้ไข ปัญหาเสพติด | ๒๐,๐๐๐ | ๒๐,๐๐๐ | ๒๐,๐๐๐ | ๒๐,๐๐๐ | ๒๐,๐๐๐ | ปัญหา ยาเสพติด ในพื้นที่ลดลง | ชุมชนเฝ้าอยู่ ปลอดภัยเสพติด | สำนักปลัด |
| ๔. | โครงการฝึกทบทวน ชุดปฏิบัติการ จิตอาสาภัยพิบัติ ประจำองค์กร ปกครองส่วน ท้องถิ่น | -เพื่อเพื่อทบทวน ความรู้ ในการ ป้องกันและบรรเทา สาธารณภัยในระดับ พื้นที่ | ฝึกทบทวนชุดปฏิบัติการ จิตอาสาภัยพิบัติ ของเทศบาล | ๑๓๐,๐๐๐ | ๑๓๐,๐๐๐ | ๑๓๐,๐๐๐ | ๑๓๐,๐๐๐ | ๑๓๐,๐๐๐ | ผู้เข้ารับ การฝึกอบรม | ผู้เจ้ารับการ ฝึกอบรม สามารถ ปฏิบัติหน้าที่ ได้อย่างถูกต้อง | สำนักปลัด |
| รวม ๔ โครงการ | | | | ๑๙๐,๐๐๐ | ๑๙๐,๐๐๐ | ๑๙๐,๐๐๐ | ๑๙๐,๐๐๐ | ๑๙๐,๐๐๐ | | | |

ก. ยุทธศาสตร์จังหวัดที่ ๔ ยกระดับคุณภาพชีวิตที่ดี สร้างสังคมน่าอยู่

ก. ยุทธศาสตร์จังหวัดที่ ๕ สร้างเสริมระบบความมั่นคงปลอดภัยในชีวิตและทรัพย์สิน

ข. ยุทธศาสตร์การพัฒนาระบบโครงสร้างของส่วนท้องถิ่นในเขตจังหวัดที่ ๓ พัฒนาคุณภาพชีวิตอย่างทั่วถึงและเป็นธรรม

๓. ยุทธศาสตร์การพัฒนาระบบด้านการศึกษาและวัฒนธรรม

๓.๑ แผนงานการศึกษาระบบและนันทนาการ (งานศึกษาระบบวัฒนธรรมท้องถิ่น)

| ที่ | โครงการ | วัตถุประสงค์ | เป้าหมาย (ผลผลิตของโครงการ) | งบประมาณ | | | | ตัวชี้วัด (KPI) | ผลที่คาดว่าจะได้รับ | หน่วยงาน รับผิดชอบหลัก |
|-----|--|---------------------------------------|--|-----------|-----------|-----------|-----------|---------------------------------|------------------------|---------------------------|
| | | | | ๒๕๖๖(บาท) | ๒๕๖๗(บาท) | ๒๕๖๘(บาท) | ๒๕๗๐(บาท) | | | |
| ๑. | โครงการจัดงานประเพณี ชักพระและสวดตลาด | -เพื่อสืบสานประเพณี ให้คงอยู่สืบไป | จัดงานประเพณี ชักพระและสวดตลาด ประจำปี | ๓๐,๐๐๐ | ๓๐,๐๐๐ | ๓๐,๐๐๐ | ๓๐,๐๐๐ | จำนวน ผู้เข้าร่วม โครงการ | ประเพณีคง อยู่สืบไป | กองการศึกษา |
| ๒. | โครงการจัดงานประเพณี วันเข้าพรรษา | -เพื่อสืบสานประเพณี ให้คงอยู่สืบไป | จัดงานประเพณี วันเข้าพรรษา ประจำปี | ๓๐,๐๐๐ | ๓๐,๐๐๐ | ๓๐,๐๐๐ | ๓๐,๐๐๐ | จำนวน ผู้เข้าร่วม โครงการ | ประเพณีคง อยู่สืบไป | กองการศึกษา |
| ๓. | โครงการจัดงานประเพณี ลอยกระทง | -เพื่อสืบสานประเพณี ให้คงอยู่สืบไป | จัดงานประเพณีวัน ลอยกระทง ประจำปี | ๑๐๐,๐๐๐ | ๑๐๐,๐๐๐ | ๑๐๐,๐๐๐ | ๑๐๐,๐๐๐ | จำนวน ผู้เข้าร่วม โครงการ | ประเพณีคง อยู่สืบไป | กองการศึกษา |
| ๔. | โครงการจัดงานประเพณี วันสงกรานต์ | -เพื่อสืบสานประเพณี ให้คงอยู่สืบไป | จัดงานประเพณีวัน สงกรานต์ ประจำปี | ๖๓,๐๐๐ | ๖๓,๐๐๐ | ๖๓,๐๐๐ | ๖๓,๐๐๐ | จำนวน ผู้เข้าร่วม โครงการ | ประเพณีคง อยู่สืบไป | กองการศึกษา |

๓. ยุทธศาสตร์การพัฒนาด้านการศึกษาศาสนาและวัฒนธรรม

๓.๑ แผนงานการศึกษาศาสนาวัฒนธรรมและนันทนาการ (งานศาสนากิจกรรมท้องถิ่น)

| ที่ | โครงการ | วัตถุประสงค์ | เป้าหมาย (ผลผลิตของโครงการ) | งบประมาณ | | | | | ตัวชี้วัด (KPI) | ผลที่คาดว่าจะได้รับ | หน่วยงาน รับผิดชอบหลัก |
|----------------------|--|---|--|------------------|------------------|------------------|------------------|-------------------------|---|------------------------------------|---------------------------|
| | | | | ๒๕๖๖(บาท) | ๒๕๖๗(บาท) | ๒๕๖๘(บาท) | ๒๕๖๙(บาท) | ๒๕๗๐(บาท) | | | |
| ๕. | โครงการสนับสนุนกิจกรรมทางศาสนา | -เพื่อส่งเสริมสนับสนุนกิจกรรมทางศาสนาให้คงอยู่สืบไป | อุดหนุนงบประมาณให้กับวัดมาตุคามาราม และสถานที่ปฏิบัติธรรม วัดเก่าเจริญธรรม | ๕๐,๐๐๐ | ๕๐,๐๐๐ | ๕๐,๐๐๐ | ๕๐,๐๐๐ | ๕๐,๐๐๐ | กิจกรรมที่ได้ดำเนินการ | กิจกรรมทางศาสนาคงอยู่คู่สังคมสืบไป | กองการศึกษา |
| ๖. | โครงการจัดงานประเพณีถือศีลกินผัก | -เพื่อส่งเสริมสนับสนุนกิจกรรมของศาลเจ้าในการจัดงานประเพณีถือศีลกินผัก | อุดหนุนงบประมาณให้กับศาลเจ้าตัวโบราณ | ๓๐,๐๐๐ | ๓๐,๐๐๐ | ๓๐,๐๐๐ | ๓๐,๐๐๐ | จำนวนผู้เข้าร่วมโครงการ | ร่วมอนุรักษ์สืบสานประเพณีท้องถิ่น | กองการศึกษา | |
| ๗. | โครงการจัดงานสืบสานประเพณีถือศีลกินผัก | -เพื่อส่งเสริมสืบสานประเพณีและวัฒนธรรมท้องถิ่น | จัดงานสืบสานประเพณีถือศีลกินผักประจำปี | ๑๐๐,๐๐๐ | ๑๐๐,๐๐๐ | ๑๐๐,๐๐๐ | ๑๐๐,๐๐๐ | จำนวนผู้เข้าร่วมโครงการ | ประเพณีคงอยู่คู่ท้องถิ่นสืบไป | กองการศึกษา | |
| ๘. | โครงการจัดงานเปิดตำนานเมืองตะกั่วทุ่ง | -เพื่อสืบสานเผยแพร่วิถีชีวิตและวัฒนธรรมเมืองตะกั่วทุ่ง | จัดงานในเชิงวัฒนธรรมขนบธรรมเนียมการผลิตและวิถีชีวิตและภูมิปัญญาท้องถิ่น | ๑,๐๐๐,๐๐๐ | ๑,๐๐๐,๐๐๐ | ๑,๐๐๐,๐๐๐ | ๑,๐๐๐,๐๐๐ | ผู้เข้าร่วมการจัดงาน | วัฒนธรรมและวิถีชีวิตเป็นที่รู้จักและส่งเสริมการท่องเที่ยว | กองการศึกษา | |
| รวม ๘ โครงการ | | | | ๑,๔๘๓,๐๐๐ | ๑,๔๘๓,๐๐๐ | ๑,๔๘๓,๐๐๐ | ๑,๔๘๓,๐๐๐ | ๑,๔๘๓,๐๐๐ | | ๑,๔๘๓,๐๐๐ | |

ก. ยุทธศาสตร์จังหวัดที่ ๔ ยุทธศาสตร์คุณภาพชีวิตที่ดี สร้างสังคมน่าอยู่

ก. ยุทธศาสตร์จังหวัดที่ ๕ สร้างเสริมระบบความมั่นคงปลอดภัยในชีวิตและทรัพย์สิน

ข. ยุทธศาสตร์การพัฒนาขององค์กรปกครองส่วนท้องถิ่นในเขตจังหวัดที่ ๓ พัฒนาศักยภาพชีวิตอย่างทั่วถึงและเป็นธรรม

๓. ยุทธศาสตร์การพัฒนาด้านการศึกษา ศาสนา และวัฒนธรรม

๓.๒ แผนงานบริหารงานทั่วไป (งานบริหารทั่วไป)

| ที่ | โครงการ | วัตถุประสงค์ | เป้าหมาย (ผลผลิตของโครงการ) | งบประมาณ | | | | | ตัวชี้วัด (KPI) | ผลที่คาดว่าจะ ได้รับ | หน่วยงาน รับผิดชอบหลัก |
|-----|--|--|--|-----------|-----------|-----------|-----------|-----------|-------------------------|--|---------------------------|
| | | | | ๒๕๖๖(บาท) | ๒๕๖๗(บาท) | ๒๕๖๘(บาท) | ๒๕๖๙(บาท) | ๒๕๗๐(บาท) | | | |
| ๑. | โครงการเฉลิมพระเกียรติและเทิดทูนเกียรติคุณต่อสถาบันพระมหากษัตริย์ไทย | -เพื่อแสดงออกถึงความจงรักภักดีต่อสถาบันพระมหากษัตริย์ไทย และพิทักษ์รักษาไว้ซึ่งชาติ ศาสนา พระมหากษัตริย์ | จัดกิจกรรมในวันสำคัญ ประจำปีและจัดงานรัฐพิธีต่างๆ | ๑๐,๐๐๐ | ๑๐,๐๐๐ | ๑๐,๐๐๐ | ๑๐,๐๐๐ | ๑๐,๐๐๐ | จำนวนผู้เข้าร่วมกิจกรรม | แสดงออกถึงความจงรักภักดีต่อสถาบันพระมหากษัตริย์ | สำนักปลัด |
| ๒. | โครงการอันเนื่องมาจากพระราชดำริและพระราชเสาวนีย์ | -เพื่อปลูกจิตสำนึกกลุ่มพลังมวลชนต่างๆ ให้เกิดความรักความสามัคคี | จัดกิจกรรมสาธารณประโยชน์ เช่น ปลูกหญ้าแฝก ปลูกต้นไม้ ปลูกป่าชายเลน ฯลฯ | ๕๐,๐๐๐ | ๕๐,๐๐๐ | ๕๐,๐๐๐ | ๕๐,๐๐๐ | ๕๐,๐๐๐ | จำนวนผู้เข้าร่วมกิจกรรม | กลุ่มพลังมวลชน เกิดความรัก ความสามัคคี | สำนักปลัด |
| ๓. | โครงการอาสาสมัครปกป้องสถาบัน (อสป.) | -เพื่อเป็นการเทิดทูนและปกป้องสถาบันพระมหากษัตริย์และสร้างวัฒนธรรมการปกครองในระบอบประชาธิปไตย | จัดกิจกรรมเกี่ยวกับการเทิดทูนและปกป้องสถาบัน (อสป.) | ๓๐,๐๐๐ | ๓๐,๐๐๐ | ๓๐,๐๐๐ | ๓๐,๐๐๐ | ๓๐,๐๐๐ | จำนวนผู้เข้าร่วมกิจกรรม | กลุ่มพลังมวลชน เกิดความรัก ความสามัคคี และ ความสมานฉันท์ | สำนักปลัด |

๓. ยุทธศาสตร์การพัฒนาด้านการศึกษา ศาสนา และวัฒนธรรม

๓.๒ แผนงานบริหารงานทั่วไป (งานบริหารทั่วไป)

| ที่ | โครงการ | วัตถุประสงค์ | เป้าหมาย (ผลผลิตของโครงการ) | งบประมาณ | | | | | ตัวชี้วัด (KPI) | ผลที่คาดว่าจะได้รับ | หน่วยงาน รับผิดชอบหลัก |
|---------------|---------------------------------|---|---|-----------|-----------|-----------|-----------|-----------|-----------------------------|---|---------------------------|
| | | | | ๒๕๖๖(บาท) | ๒๕๖๗(บาท) | ๒๕๖๘(บาท) | ๒๕๖๙(บาท) | ๒๕๗๐(บาท) | | | |
| ๔. | โครงการจัดงานวันเทศบาล | - เพื่อให้บุคลากร เห็นความสำคัญของ หน่วยงาน ส่งเสริมให้ เกิดความรักความผูกพัน และความสามัคคี | จัดกิจกรรม เช่น กิจกรรมสาธารณ ประโยชน์ กิจกรรมการ ทำบุญตักบาตร ฯลฯ | ๑๕,๐๐๐ | ๑๕,๐๐๐ | ๑๕,๐๐๐ | ๑๕,๐๐๐ | ๑๕,๐๐๐ | จำนวนผู้เข้า ร่วมกิจกรรม | บุคลากรมีความ สัมพันธ์ที่ดีต่อกัน เกิดผลดีต่อการ ปฏิบัติราชการ | สำนักงาน ส่วนกลาง |
| ๕. | โครงการจัดงานวัน ท้องถิ่นไทย | - เพื่อให้ข้าราชการและ บุคลากรในท้องถิ่น ได้ตระหนักถึงหน้าที่ ความรับผิดชอบ และน้อมรำลึกถึง พระมหากรุณาธิคุณ | จัดกิจกรรมหรือ บูรณาการกิจกรรม ร่วมกับระหว่างท้องถิ่น ในวันท้องถิ่นไทย | ๕๐,๐๐๐ | ๕๐,๐๐๐ | ๕๐,๐๐๐ | ๕๐,๐๐๐ | ๕๐,๐๐๐ | ผู้เข้าร่วม โครงการ | การบูรณาการ การทำงานร่วมกัน ระหว่างภาครัฐ | สำนักงาน ส่วนกลาง |
| ๖. | โครงการจัดงานรัฐพิธี ประจำปี | -เพื่อแสดงออกถึงความ จงรักภักดีต่อสถาบัน พระมหากษัตริย์ไทย และพิทักษ์รักษาไว้ซึ่ง ชาติ ศาสนา พระมหากษัตริย์ | อุทหมุนงบประมาณ ให้กับอำเภอตะกั่วทุ่ง สำหรับจัดงานรัฐพิธี | ๓๐,๐๐๐ | ๓๐,๐๐๐ | ๓๐,๐๐๐ | ๓๐,๐๐๐ | ๓๐,๐๐๐ | ผู้เข้าร่วม กิจกรรม | การบูรณาการ การทำงานร่วมกัน ระหว่างภาครัฐ | สำนักงาน ส่วนกลาง |
| รวม ๖ โครงการ | | | | ๑๘๕,๐๐๐ | ๑๘๕,๐๐๐ | ๑๘๕,๐๐๐ | ๑๘๕,๐๐๐ | ๑๘๕,๐๐๐ | | | |

ก. ยุทธศาสตร์จังหวัดที่ ๔ ยกระดับคุณภาพชีวิตที่ดี สร้างสังคมน่าอยู่

ก. ยุทธศาสตร์จังหวัดที่ ๕ สร้างเสริมระบบความมั่นคงปลอดภัยในชีวิตและทรัพย์สิน

ข. ยุทธศาสตร์การพัฒนาขององค์กรปกครองส่วนท้องถิ่นในเขตจังหวัดที่ ๓ พัฒนาคุณภาพชีวิตอย่างทั่วถึงและเป็นธรรม

๓. ยุทธศาสตร์การพัฒนาด้านการศึกษาและวัฒนธรรม

๓.๓ แผนงานการศึกษา (งานบริหารทั่วไปเกี่ยวกับการศึกษา)

| ที่ | โครงการ | วัตถุประสงค์ | เป้าหมาย (ผลผลิตของโครงการ) | งบประมาณ | | | | ตัวชี้วัด (KPI) | ผลที่คาดว่าจะ จะได้รับ | หน่วยงาน รับผิดชอบหลัก |
|-----|---|--|---|-----------|-----------|-----------|-----------|---------------------------|---|---------------------------|
| | | | | ๒๕๖๖(บาท) | ๒๕๖๗(บาท) | ๒๕๖๘(บาท) | ๒๕๖๙(บาท) | | | |
| ๑. | โครงการสนับสนุน ค่าใช้จ่ายการบริหาร สถานศึกษา | -เพื่อส่งเสริมสนับสนุน ค่าใช้จ่ายการบริหาร สถานศึกษา | สนับสนุนค่าอาหาร กลางวันและค่า จัดการศึกษา สำหรับ ศูนย์พัฒนาเด็กเล็ก วัดมาตุคุณาราม | ๒๘๐,๐๐๐ | ๒๘๐,๐๐๐ | ๒๘๐,๐๐๐ | ๒๘๐,๐๐๐ | ร้อยละ ๑๐๐ ของนักเรียน | ความพร้อม ในการจัดการ ศึกษา | กองการศึกษา |
| ๒. | โครงการจัดหาอาหาร เสริม (นม) | -เพื่อส่งเสริมให้เด็กได้รับ สารอาหารที่มีประโยชน์ | ศูนย์พัฒนาเด็กเล็ก โรงเรียนบ้านกระโสม | ๖๕,๐๐๐ | ๖๕,๐๐๐ | ๖๕,๐๐๐ | ๖๕,๐๐๐ | ร้อยละ ๑๐๐ ของนักเรียน | เด็กและนักเรียน มีพัฒนาการและ เติบโตตามเกณฑ์ มาตรฐาน | กองการศึกษา |
| ๓. | โครงการจัดหาอาหาร กลางวัน | -เพื่อส่งเสริมให้เด็ก ได้รับสารอาหารที่มี ประโยชน์ | อุดหนุนงบประมาณ ให้กับโรงเรียน บ้านกระโสม | ๓๘๐,๐๐๐ | ๓๘๐,๐๐๐ | ๓๘๐,๐๐๐ | ๓๘๐,๐๐๐ | ร้อยละ ๑๐๐ ของนักเรียน | เด็กและนักเรียน มีพัฒนาการและ เติบโตตามเกณฑ์ มาตรฐาน | กองการศึกษา |

๓. ยุทธศาสตร์การพัฒนาด้านการศึกษา ศาสนา และวัฒนธรรม

๓.๓ แผนงานการศึกษา (งานบริหารทั่วไปเกี่ยวกับการศึกษา)

| ที่ | โครงการ | วัตถุประสงค์ | เป้าหมาย (ผลผลิตของโครงการ) | งบประมาณ | | | | | | ตัวชี้วัด (KPI) | ผลที่คาดว่าจะได้รับ | หน่วยงาน รับผิดชอบหลัก |
|-----|--|--|--|-----------|-----------|-----------|-----------|-------------------------|----------------------------------|--------------------------------|---------------------|---------------------------|
| | | | | ๒๕๖๖(บาท) | ๒๕๖๗(บาท) | ๒๕๖๘(บาท) | ๒๕๖๙(บาท) | ๒๕๗๐(บาท) | | | | |
| ๔. | โครงการจัดงานวันเด็กแห่งชาติ | -เพื่อส่งเสริมกิจกรรมทักษะ พัฒนาการที่เหมาะสมกับวัย และเพิ่มการมีส่วนร่วมของครอบครัว | เด็กและเยาวชน ในเขตเทศบาลและใกล้เคียง | ๘๐,๐๐๐ | ๘๐,๐๐๐ | ๘๐,๐๐๐ | ๘๐,๐๐๐ | ๘๐,๐๐๐ | ผู้เข้าร่วมโครงการ | เด็กกล้าแสดงออกอย่างสร้างสรรค์ | กองการศึกษา | |
| ๕. | โครงการส่งเสริมสนับสนุน กิจกรรมสภาเด็กและเยาวชน | -เพื่อส่งเสริม ความรู้ ความสามารถ ของเด็ก และเยาวชน | เด็กและเยาวชน เทศบาลตำบล กระโสม | ๑๐,๐๐๐ | ๑๐,๐๐๐ | ๑๐,๐๐๐ | ๑๐,๐๐๐ | จำนวนผู้เข้าร่วมกิจกรรม | เด็ก เยาวชน มีความรู้ ความสามารถ | กองการศึกษา | | |
| ๖. | โครงการส่งเสริมศักยภาพผู้เรียน ปฐมวัย: ทุนน้อย ھرรชช | เพื่อส่งเสริม พัฒนาการ และศักยภาพ การเรียนรู้ ของเด็ก ผ่านกิจกรรม | นักเรียนในศูนย์ พัฒนาเด็กเล็ก วัดมาตุคุณาราม | ๕,๐๐๐ | ๕,๐๐๐ | ๕,๐๐๐ | ๕,๐๐๐ | จำนวน กิจกรรม ๓ กิจกรรม | เด็กมีพัฒนา การทั้ง ๔ ด้าน | กองการศึกษา | | |
| ๗. | โครงการนิทรรศการ เปิดบ้านปฐมวัย | เพื่อส่งเสริม พัฒนาการ ทั้ง ๔ ด้าน ให้กับเด็กนักเรียน | นักเรียนในศูนย์ พัฒนาเด็กเล็ก วัดมาตุคุณาราม | ๘,๐๐๐ | ๘,๐๐๐ | ๘,๐๐๐ | ๘,๐๐๐ | จำนวน กิจกรรม ๓ กิจกรรม | เด็กมีพัฒนา การทั้ง ๔ ด้าน | กองการศึกษา | | |

๓. ยุทธศาสตร์การพัฒนาด้านการศึกษา ศาสนา และวัฒนธรรม

๓.๓ แผนงานการศึกษา (งานบริหารทั่วไปเกี่ยวกับการศึกษา)

| ที่ | โครงการ | วัตถุประสงค์ | เป้าหมาย (ผลผลิตของโครงการ) | งบประมาณ | | | | | ตัวชี้วัด (KPI) | ผลที่คาดว่าจะได้รับ | หน่วยงาน รับผิดชอบหลัก |
|----------------|---|---|---|-----------|-----------|-----------|-----------|-----------|---|--|---------------------------|
| | | | | ๒๕๖๖(บาท) | ๒๕๖๗(บาท) | ๒๕๖๘(บาท) | ๒๕๖๙(บาท) | ๒๕๗๐(บาท) | | | |
| ๘. | โครงการส่งเสริมกิจกรรมพัฒนาผู้เรียน (ศพด. วัดมาตุคุณาราม) | เพื่อให้เด็กเรียนได้รับประสบการณ์จริงในการเรียนรู้ | นักเรียนในศูนย์พัฒนาเด็กเล็ก วัดมาตุคุณาราม | ๓๐,๐๐๐ | ๓๐,๐๐๐ | ๓๐,๐๐๐ | ๓๐,๐๐๐ | ๓๐,๐๐๐ | จำนวนกิจกรรม ๑ กิจกรรม | นักเรียนได้รับประสบการณ์ในการจัดกิจกรรม เด็กและเยาวชนได้ใช้เวลาว่างให้เกิดประโยชน์ | กองการศึกษา |
| ๙. | โครงการส่งเสริมความรู้เด็กและเยาวชนภาคฤดูร้อน (Summer Camp) | -เพื่อส่งเสริมการเรียนรู้ให้กับเด็กและเยาวชน | เด็กและเยาวชน ในเขตเทศบาล | ๖๐,๐๐๐ | ๖๐,๐๐๐ | ๖๐,๐๐๐ | ๖๐,๐๐๐ | ๖๐,๐๐๐ | -ทักษะและความรู้ | เด็กและเยาวชนใช้เวลาว่างให้เกิดประโยชน์ | กองการศึกษา |
| ๑๐. | โครงการศึกษาดูงานทางการศึกษา | -เพื่อให้คณะกรรมการบริหาร ศพด. ครู บุคลากรทางการศึกษา และผู้ที่เกี่ยวข้องได้ศึกษาการบริหารจัดการทางการศึกษา | ศึกษาดูงานทางการ ปีละ ๑ ครั้ง | ๕๐,๐๐๐ | ๕๐,๐๐๐ | ๕๐,๐๐๐ | ๕๐,๐๐๐ | ๕๐,๐๐๐ | ร้อยละ ๘๐ ของผู้เข้าร่วมมีส่วนร่วมในการดำเนินการทางการศึกษา | บุคลากรมีวิสัยทัศน์ในการบริหารจัดการทางการศึกษา | กองการศึกษา |
| รวม ๑๐ โครงการ | | | | ๑,๗๔๘,๐๐๐ | ๑,๗๔๘,๐๐๐ | ๑,๗๔๘,๐๐๐ | ๑,๗๔๘,๐๐๐ | ๑,๗๔๘,๐๐๐ | ๑,๗๔๘,๐๐๐ | | |

ก. ยุทธศาสตร์จังหวัดที่ ๔ ยกระดับคุณภาพชีวิตที่ดีสร้างสังคมน่าอยู่

ข. ยุทธศาสตร์จังหวัดที่ ๕ สร้างเสริมระบบความมั่นคงภายในชีวิตและทรัพย์สิน

ค. ยุทธศาสตร์การพัฒนาขององค์กรปกครองส่วนท้องถิ่นในเขตจังหวัดที่ ๓ พัฒนาคุณภาพชีวิตอย่างเป็นธรรม

๔. ยุทธศาสตร์การพัฒนาด้านสาธารณสุขและสิ่งแวดล้อม

๔.๑ แผนงานสาธารณสุข (งานบริหารทั่วไปเกี่ยวกับสาธารณสุข)

| ที่ | โครงการ | วัตถุประสงค์ | เป้าหมาย (ผลผลิตของโครงการ) | งบประมาณ | | | | ตัวชี้วัด (KPI) | ผลที่คาดว่าจะได้รับ | หน่วยงาน รับผิดชอบหลัก |
|-----|--|--|--|-----------|-----------|-----------|-----------|--|--|---------------------------|
| | | | | ๒๕๖๖(บาท) | ๒๕๖๗(บาท) | ๒๕๖๘(บาท) | ๒๕๖๙(บาท) | | | |
| ๑. | โครงการอาหารปลอดภัย (เทศบาลกบินเจ) | -เพื่อให้ประชาชนได้รับการบริโภคอาหารที่ถูกต้อง สุขภาพดี | จัดกิจกรรมตรวจสอบอาหารในช่วงเทศกาลกินเจประจำปี | ๕,๐๐๐ | ๕,๐๐๐ | ๕,๐๐๐ | ๕,๐๐๐ | อาหารใจสะอาดปลอดภัย | ประชาชนบริโภคอาหารที่สะอาดปราศจากสารปนเปื้อน | กองสาธารณสุข |
| ๒. | โครงการสัตว์ปลอดโรค คนปลอดภัยจากโรคพิษสุนัขบ้า | -เพื่อลดอัตราการเกิดโรคพิษสุนัขบ้าและเหตุร้ายในพื้นที่ | ฉีดวัคซีนและทำหมันสุนัขและแมวในพื้นที่ | ๓๐,๐๐๐ | ๓๐,๐๐๐ | ๓๐,๐๐๐ | ๓๐,๐๐๐ | จำนวนสุนัขและแมวที่ได้นำเนินการ | ลดอัตราการเกิดโรคพิษสุนัขบ้าในพื้นที่ | กองสาธารณสุข |
| ๓. | โครงการอบรมให้ความรู้ด้านสุขอนามัยอาหาร | -เพื่อให้ความรู้ด้านสุขภาพอาหารแก่ผู้ประกอบการในชุมชน | อบรมผู้ประกอบการด้านอาหารในพื้นที่ | ๒๐,๐๐๐ | ๒๐,๐๐๐ | ๒๐,๐๐๐ | ๒๐,๐๐๐ | ร้อยละของผู้ประกอบการเข้าร่วมโครงการ | ผู้ประกอบการมีความเข้าใจในการประกอบอาหาร | กองสาธารณสุข |
| ๔. | โครงการควบคุมและป้องกันโรคมือเท้าปาก | -เพื่อส่งเสริมสุขภาพให้แม่เด็ก -เพื่อป้องกันการเกิดโรคระบาด | ศูนย์พัฒนาเด็กเล็กวัดมาตุภูมิ | ๕,๐๐๐ | ๕,๐๐๐ | ๕,๐๐๐ | ๕,๐๐๐ | เด็กในศูนย์พัฒนาเด็กเล็กมีสุขภาพดีและปลอดภัย | ลดอัตราการป่วยโรคมือเท้าปากและลดการแพร่ระบาด | กองสาธารณสุข |

๔. ยุทธศาสตร์การพัฒนาด้านสาธารณสุขและสิ่งแวดล้อม

๔.๑ แผนงานสาธารณสุข (งานบริหารทั่วไปเกี่ยวกับสาธารณสุข)

| ที่ | โครงการ | วัตถุประสงค์ | เป้าหมาย (ผลผลิตของโครงการ) | งบประมาณ | | | | ตัวชี้วัด (KPI) | ผลที่คาดว่าจะ จะได้รับ | หน่วยงาน รับผิดชอบหลัก |
|-----|---|--|---|-----------|-----------|-----------|-----------|---|--|---------------------------|
| | | | | ๒๕๖๖(บาท) | ๒๕๖๗(บาท) | ๒๕๖๘(บาท) | ๒๕๖๙(บาท) | | | |
| ๕. | โครงการพระราชดำริ ด้านสาธารณสุข | -เพื่อสนับสนุนให้ชุมชน ดำเนินงตามโครงการ พระราชดำริด้าน | อุดหนุนงบประมาณ ให้กับชุมชนตลาดเหนือ และชุมชนตลาดใต้ | ๔๐,๐๐๐ | ๔๐,๐๐๐ | ๔๐,๐๐๐ | ๔๐,๐๐๐ | จำนวน โครงการ ที่ได้ดำเนินการ | ประชาชนใน ชุมชนได้รับการ บริการด้าน | กองสาธารณสุข |
| ๖. | โครงการป้องกัน ควบคุม การแพร่ระบาดของโรค ไข้เลือดออก ในเขตเทศบาล ตำบลระเสิม | -เพื่อป้องกัน การแพร่ระบาดของ โรคไข้เลือดออก ในพื้นที่ | ๑.อบรมให้ความรู้ ๒.จัดกิจกรรมรณรงค์ และประชาสัมพันธ์ ๓.จัดซื้อเคมีภัณฑ์ ต่างๆ | ๑๐,๐๐๐ | ๑๐,๐๐๐ | ๑๐,๐๐๐ | ๑๐,๐๐๐ | โรคไข้ เลือดออก ในพื้นที่ ลดลง | ประชาชน มีความตระหนัก และมีคุณภาพ ชีวิตที่ดี | กองสาธารณสุข |
| ๗. | โครงการป้องกัน ควบคุม การแพร่ระบาดของ โรคอุบัติใหม่/อุบัติซ้ำ ในพื้นที่ | -เพื่อป้องกัน การแพร่ระบาดของ โรคอุบัติใหม่/อุบัติซ้ำ ในพื้นที่ | ๑.อบรมให้ความรู้ ๒.จัดกิจกรรมรณรงค์ และประชาสัมพันธ์ ๓.จัดซื้อเคมีภัณฑ์ ต่างๆ | ๓๐,๐๐๐ | ๓๐,๐๐๐ | ๓๐,๐๐๐ | ๓๐,๐๐๐ | ชุมชน ปลอดโรค อุบัติใหม่ หรืออุบัติซ้ำ | ประชาชน มีความตระหนัก และมีคุณภาพ ชีวิตที่ดี | กองสาธารณสุข |
| ๘. | โครงการส่งเสริม กิจกรรมการ ออกกำลังกาย | -เพื่อส่งเสริมกิจกรรม การออกกำลังกาย ประกอบดนตรี | ประชาชนในเขต เทศบาล | ๔๐,๐๐๐ | ๔๐,๐๐๐ | ๔๐,๐๐๐ | ๔๐,๐๐๐ | จำนวนผู้ เข้าร่วม กิจกรรม | ผู้เข้าร่วม กิจกรรม มีสุขภาพ ร่างกาย แข็งแรง | กองสาธารณสุข |

๔. ยุทธศาสตร์การพัฒนาด้านสาธารณสุขและสิ่งแวดล้อม

๔.๑ แผนงานสาธารณสุข (งานบริหารทั่วไปเกี่ยวกับสาธารณสุข)

| ที่ | โครงการ | วัตถุประสงค์ | เป้าหมาย (ผลผลิตของโครงการ) | งบประมาณ | | | | ตัวชี้วัด (KPI) | ผลที่คาดว่าจะ จะได้รับ | หน่วยงาน รับผิดชอบหลัก |
|---------------|--|--|---|------------|------------|------------|------------|-------------------------|-------------------------------------|---------------------------|
| | | | | ๒๕๖๖ (บาท) | ๒๕๖๗ (บาท) | ๒๕๖๘ (บาท) | ๒๕๖๙ (บาท) | | | |
| ๙. | โครงการบริหารจัดการทรัพยากรธรรมชาติและสิ่งแวดล้อมชายฝั่งทะเล | -เพื่อรักษาพื้นที่ชายฝั่งทะเลที่มีความสะอาดและมีทรัพยากรที่อุดมสมบูรณ์ | จัดกิจกรรม เช่น ทำความสะอาด จัดเก็บขยะ และปลูกป่าชายเลน | ๑๐,๐๐๐ | ๑๐,๐๐๐ | ๑๐,๐๐๐ | ๑๐,๐๐๐ | จำนวนผู้เข้าร่วมกิจกรรม | ระบบนิเวศน์ทางทะเลมีความอุดมสมบูรณ์ | กองสาธารณสุข |
| รวม ๙ โครงการ | | | | ๑๙๐,๐๐๐ | ๑๙๐,๐๐๐ | ๑๙๐,๐๐๐ | ๑๙๐,๐๐๐ | ๑๙๐,๐๐๐ | ๑๙๐,๐๐๐ | |

ก. ยุทธศาสตร์จังหวัดที่ ๔ ยกระดับคุณภาพชีวิตที่สร้างสังคมน่าอยู่

ข. ยุทธศาสตร์จังหวัดที่ ๕ สร้างเสริมระบบความมั่นคงปลอดภัยในชีวิตและทรัพย์สิน

ค. ยุทธศาสตร์การพัฒนาขององค์กรปกครองส่วนท้องถิ่นในเขตจังหวัดที่ ๓ พัฒนาคูณภาพชีวิตอย่างทั่วถึงและเป็นธรรม

๔. ยุทธศาสตร์การพัฒนาด้านสาธารณสุขและสิ่งแวดล้อม

๔.๒ แผนงานคณะและชุมชน (งานกำจัดขยะมูลฝอยและสิ่งปฏิกูล) (งานบำบัดน้ำเสีย)

| ที่ | โครงการ | วัตถุประสงค์ | เป้าหมาย (ผลลัพธ์ของโครงการ) | งบประมาณ | | | | | ตัวชี้วัด (KPI) | ผลที่คาดว่าจะได้รับ | หน่วยงาน รับผิดชอบหลัก |
|---------------|---|---|--|-----------|-----------|-----------|-----------|-----------|-------------------------------------|--|---------------------------|
| | | | | ๒๕๖๖(บาท) | ๒๕๖๗(บาท) | ๒๕๖๘(บาท) | ๒๕๖๙(บาท) | ๒๕๗๐(บาท) | | | |
| ๑. | โครงการรณรงค์การคัดแยกขยะในครัวเรือน | -เพื่อส่งเสริมให้บ้านเรือนในพื้นที่มีการคัดแยกขยะเพื่อนำไปกำจัดได้เหมาะสม | จัดกิจกรรมรณรงค์ประชาสัมพันธ์ให้ความรู้ประชาชนในพื้นที่ | ๕๐,๐๐๐ | ๕๐,๐๐๐ | ๕๐,๐๐๐ | ๕๐,๐๐๐ | ๕๐,๐๐๐ | ร้อยละของครัวเรือนที่มีการคัดแยกขยะ | มีการบริหารจัดการขยะอย่างเหมาะสม | กองสาธารณสุข |
| ๒. | โครงการชุมชนปลอดถังขยะ | -เพื่อส่งเสริมสนับสนุนให้เกิดความร่วมมือและส่งเสริมการมีส่วนร่วมของประชาชนในการจัดการขยะอย่างเป็นระบบ | จัดกิจกรรมเรียนรู้ศึกษาข้อมูลและจัดเตรียมวัสดุ อุปกรณ์สำหรับดำเนินการตามโครงการ | ๑๐๐,๐๐๐ | ๑๐๐,๐๐๐ | ๑๐๐,๐๐๐ | ๑๐๐,๐๐๐ | ๑๐๐,๐๐๐ | ระบบการจัดจัดการขยะในชุมชน | มีการจัดการขยะอย่างเป็นระบบ | กองสาธารณสุข |
| ๓. | โครงการขุดลอก ถ้างักและความสะอาดคูระบายน้ำและถนนในเขตเทศบาล | -เพื่อดูแล รักษา ทำความสะอาด และควบคุม ป้องกันทำลายแหล่งเพาะพันธุ์ยุงและพาหะนำโรค | ดำเนินการจ้างเหมาบริการ เช่น ทำความสะอาด, ขุดลอก ถ้างัก ระบายน้ำ และจ้างเหมาแรงงานอื่น ฯลฯ | ๑๐๐,๐๐๐ | ๑๐๐,๐๐๐ | ๑๐๐,๐๐๐ | ๑๐๐,๐๐๐ | ๑๐๐,๐๐๐ | ความสะอาดของพื้นที่ที่ได้ดำเนินการ | เขตเทศบาลมีความสะอาด และประชาชนมีสุขภาพอนามัยที่ดี | กองสาธารณสุข |
| รวม ๓ โครงการ | | | | ๒๕๐,๐๐๐ | ๒๕๐,๐๐๐ | ๒๕๐,๐๐๐ | ๒๕๐,๐๐๐ | ๒๕๐,๐๐๐ | | | |

ก. ยุทธศาสตร์จังหวัดที่ ๔ ยกระดับคุณภาพชีวิตที่ดีสร้างสังคมน่าอยู่

ข. ยุทธศาสตร์จังหวัดที่ ๕ สร้างเสริมระบบความมั่นคงปลอดภัยในชีวิตและทรัพย์สิน

ค. ยุทธศาสตร์การพัฒนาขององค์กรปกครองส่วนท้องถิ่นในเขตจังหวัดที่ ๓ พัฒนาคุณภาพชีวิตอย่างทั่วถึงและเป็นธรรม

๕. ยุทธศาสตร์การพัฒนาด้านการเมือง การบริหาร และการปกครอง

๕.๑ แผนงานสร้างความเข้มแข็งของชุมชน (งานส่งเสริมสนับสนุนความเข้มแข็งของชุมชน)

| ที่ | โครงการ | วัตถุประสงค์ | เป้าหมาย (ผลผลิตของโครงการ) | งบประมาณ | | | | ตัวชี้วัด (KPI) | ผลที่คาดว่าจะได้รับ | หน่วยงาน รับผิดชอบหลัก |
|----------------------|--|--|--|------------------|------------------|------------------|------------------|-------------------------|--|---------------------------|
| | | | | ๒๕๖๖(บาท) | ๒๕๖๗(บาท) | ๒๕๖๘(บาท) | ๒๕๖๙(บาท) | | | |
| ๑. | โครงการศึกษาดูงาน ประจำปี | -เพื่อเพิ่มประสิทธิภาพ เปิดโลกทัศน์ ขยายวิสัยทัศน์ เปิดโอกาสให้ กลุ่มเป้าหมาย แลกเปลี่ยนเรียนรู้ ประสบการณ์ร่วมกัน | จัดโครงการศึกษาดูงาน ให้กับกลุ่มเป้าหมายคือ ผู้บริหาร,สมาชิกสภา พนักงานเทศบาล,ลูกจ้าง พนักงานจ้าง, อสม. ผู้สูงอายุ,กรรมการชุมชน, ประชาชนในพื้นที่, คณะกรรมการที่ได้รับการ แต่งตั้งตามระเบียบหรือ หนังสือสั่งการ ปีละ ๑ ครั้ง | ๓๐๐,๐๐๐ | ๓๐๐,๐๐๐ | ๓๐๐,๐๐๐ | ๓๐๐,๐๐๐ | ผู้เข้าร่วม โครงการ | กลุ่มเป้าหมายมี วิสัยทัศน์ และ และร่วมมือกัน บริหารเทศบาล | สำนักปลัด |
| ๒. | โครงการพัฒนาคุณภาพ ชีวิตและเตรียมความพร้อม พร้อมให้กับผู้ที่เข้า ผู้สูงอายุ | -เพื่อเตรียมความพร้อม ในบุคลิกลักษณะผู้สูงอายุ | จัดฝึกอบรมและศึกษา ดูงานให้กับกลุ่ม ผู้สูงอายุ และผู้ที่ เข้าสู่ผู้สูงอายุใน เขตเทศบาล | ๓๐๐,๐๐๐ | ๓๐๐,๐๐๐ | ๓๐๐,๐๐๐ | ๓๐๐,๐๐๐ | -ผู้เข้าร่วม โครงการ | คุณภาพชีวิต ผู้สูงอายุ | สำนักปลัด |
| รวม ๒ โครงการ | | | | ๑,๐๐๐,๐๐๐ | ๑,๐๐๐,๐๐๐ | ๑,๐๐๐,๐๐๐ | ๑,๐๐๐,๐๐๐ | | | |

ก. ยุทธศาสตร์จังหวัดที่ ๔ ยุทธศาสตร์คุณภาพชีวิตที่ดีสร้างสังคมน่าอยู่

ก. ยุทธศาสตร์จังหวัดที่ ๕ สร้างเสริมระบบความมั่นคงปลอดภัยในชีวิตและทรัพย์สิน

ข. ยุทธศาสตร์การพัฒนากองศกรมขององค์กรปกครองส่วนท้องถิ่นในเขตจังหวัดที่ ๓ พัฒนาคูณภาพชีวิตอย่างทั่วถึงและเป็นธรรม

๕. ยุทธศาสตร์การพัฒนากองศกรมของ การบริหาร และการปกครอง

๕.๒ แผนงานบริหารงานทั่วไป (งานบริหารทั่วไป)

| ที่ | โครงการ | วัตถุประสงค์ | เป้าหมาย (ผลผลิตของโครงการ) | งบประมาณ | | | | ตัวชี้วัด (KPI) | ผลที่คาดว่าจะได้รับ | หน่วยงาน รับผิดชอบหลัก |
|----------------------|---|--|---|------------------|----------------|----------------|----------------|--------------------------|--|---------------------------|
| | | | | ๒๕๖๖(บาท) | ๒๕๖๗(บาท) | ๒๕๖๘(บาท) | ๒๕๖๙(บาท) | | | |
| ๑. | โครงการประชุมเชิงปฏิบัติการจัดทำแผนพัฒนาเทศบาล | -เพื่อจัดทำแผนพัฒนาของเทศบาลและเสริมเสริมการมีส่วนร่วมของประชาชน | จัดประชุมประชาคมท้องถิ่นสำหรับการจัดทำแผนพัฒนาเทศบาล | ๑๐,๐๐๐ | ๑๐,๐๐๐ | ๑๐,๐๐๐ | ๑๐,๐๐๐ | จำนวนผู้เข้าร่วมโครงการ | การมีส่วนร่วมของทุกภาคส่วน | สำนักปลัด |
| ๒. | โครงการฝึกอบรมเพิ่มประสิทธิภาพผู้บริหารสมาชิกสภาพนักงานเทศบาลลูกจ้างประจำและพนักงานจ้าง | -เพื่อเพิ่มพูนความรู้ความเข้าใจในการปฏิบัติงาน สร้างความสามัคคีให้เกิดขึ้นในองค์กร | จัดฝึกอบรม ให้ความรู้ด้านกฎหมายต่างๆ และกิจกรรมนันทนาการ ปีละ ๑ ครั้ง | ๒๐๐,๐๐๐ | ๒๐๐,๐๐๐ | ๒๐๐,๐๐๐ | ๒๐๐,๐๐๐ | ประสิทธิภาพการปฏิบัติงาน | กลุ่มเป้าหมายมีความรู้ความเข้าใจในบทบาทหน้าที่ | สำนักปลัด |
| ๓. | โครงการติดตั้งระบบ free Wifi บริการประชาชนในพื้นที่ | -เพื่อให้ประชาชนในเขตเทศบาลใช้ Internet ฟรีได้ทั่วถึงและครอบคลุม | ติดตั้งระบบ free wifi ตามจุดต่างๆ ให้ทั่วถึงและครอบคลุมพื้นที่เทศบาล | ๑,๐๐๐,๐๐๐ | | | | พื้นที่ให้บริการ Wifi | ประชาชนเข้าถึงข้อมูลข่าวสาร | สำนักปลัด |
| รวม ๓ โครงการ | | | | ๑,๒๑๐,๐๐๐ | ๒๑๐,๐๐๐ | ๒๑๐,๐๐๐ | ๒๑๐,๐๐๐ | | | |

รายละเอียดโครงการพัฒนา
(แบบ ผ.๐๒/๒)

รายละเอียดโครงการพัฒนา

แผนพัฒนาท้องถิ่น (พ.ศ. ๒๕๖๖ - ๒๕๗๐)

สำหรับ โครงการเกินศักยภาพขององค์กรปกครองส่วนท้องถิ่นที่ใช้สำหรับการประสานแผนพัฒนาท้องถิ่น
เทศบาลตำบลกระโสม

ก. ยุทธศาสตร์จังหวัดที่ ๑ สร้างเสริมคุณภาพการท่องเที่ยวเชิงนิเวศครบวงจร

ข. ยุทธศาสตร์การพัฒนาขององค์กรปกครองส่วนท้องถิ่นในเขตจังหวัดที่ ๑ พัฒนาการท่องเที่ยวเชิงนิเวศและเชิงประวัติศาสตร์

๑. ยุทธศาสตร์การพัฒนาด้านโครงสร้างพื้นฐานและการบริการสาธารณะ

๑.๑ แผนงานอุตสาหกรรมและการโยธา (งานก่อสร้าง)

| ที่ | โครงการ | วัตถุประสงค์ | เป้าหมาย (ผลผลิตของโครงการ) | งบประมาณ | | | | ตัวชี้วัด (KPI) | ผลที่คาดว่าจะได้รับ | หน่วยงานที่ จะขอประสาน |
|-----|---------------------------------------|---|--|------------|-----------|-----------|-----------|--------------------------------|---|-------------------------------|
| | | | | ๒๕๖๖(บาท) | ๒๕๖๗(บาท) | ๒๕๖๘(บาท) | ๒๕๗๐(บาท) | | | |
| ๑. | โครงการปรับปรุงภูมิทัศน์ริมคลองกระโสม | -เพื่อให้พื้นที่มีความสวยงาม สำหรับเป็นที่พักผ่อนหย่อนใจ | พื้นที่ริมคลองกระโสม (รายละเอียดตามแบบแปลนและรายการของเทศบาล) | ๒๒,๐๐๐,๐๐๐ | | | | พื้นที่ดำเนินการ ค่าเงินการ | ความสวยงาม เป็นระเบียบ ของพื้นที่ | อบจ.หรือ หน่วยงาน อื่นๆ |

๑. ยุทธศาสตร์การพัฒนาด้านโครงสร้างพื้นฐานและการบริการสาธารณะ

๑.๑ แผนงานอุตสาหกรรมและการโยธา (งานก่อสร้าง)

| ที่ | โครงการ | วัตถุประสงค์ | เป้าหมาย (ผลผลิตของโครงการ) | งบประมาณ | | | | ตัวชี้วัด (KPI) | ผลที่คาดว่าจะ ได้รับ | หน่วยงานที่ จะขอประสาน |
|-----|--|---|--|-----------|-----------|-----------|-----------|---------------------------|-----------------------------------|---------------------------|
| | | | | ๒๕๖๖(บาท) | ๒๕๖๗(บาท) | ๒๕๖๘(บาท) | ๒๕๖๙(บาท) | | | |
| ๒. | โครงการขยายเขตระบบจำหน่ายน้ำประปาในเขตเทศบาล | -เพื่อขยายเขตและปรับปรุงการบริการน้ำประปาให้ทั่วถึงเพียงพอและมีคุณภาพ | ขยายเขตและปรับปรุงระบบจำหน่ายน้ำประปาโดยการเปลี่ยนท่อจ่ายน้ำและขยายเขตท่อจ่ายน้ำเป็นท่อชนิด PE ขนาดเส้นผ่าศูนย์กลาง ๔ นิ้ว ความยาว ๙,๐๐๐ เมตร (รายละเอียดตามแบบแปลนและรายการของเทศบาล) | ๒๕๖๖(บาท) | ๒๕๖๗(บาท) | ๒๕๖๘(บาท) | ๒๕๖๙(บาท) | ลดต้นทุนในการผลิตน้ำประปา | ระบบบริการประปาเพียงพอและมีคุณภาพ | อบจ.หรือหน่วยงานอื่นๆ |
| ๓. | โครงการปรับปรุงพื้นที่บริเวณลานประเพณี | -เพื่อปรับปรุงพื้นที่ให้เป็นที่ทำกิจกรรมงานประเพณี | ดำเนินการปรับปรุงพื้นที่ให้สวยงามและสร้างทางลงเรือ (รายละเอียดตามแบบแปลนและรายการของเทศบาล) | ๑,๕๐๐,๐๐๐ | | | | พื้นที่ดำเนินการ | พื้นที่สวยงามปลอดภัย | อบจ.หรือหน่วยงานอื่นๆ |

๑. ยุทธศาสตร์การพัฒนาด้านโครงสร้างพื้นฐานและการบริการสาธารณะ

๑.๑ แผนงานอุตสาหกรรมและการโยธา (งานก่อสร้าง)

| ที่ | โครงการ | วัตถุประสงค์ | เป้าหมาย (ผลผลิตของโครงการ) | งบประมาณ | | | | ตัวชี้วัด (KPI) | ผลที่คาดว่าจะได้รับ | หน่วยงานที่ จะขอประสาน |
|----------------------|---|---|--|------------------|--------------------|-------------------|-------------------|---------------------------------|-------------------------------------|---------------------------|
| | | | | ๒๕๖๖(บาท) | ๒๕๖๗(บาท) | ๒๕๖๘(บาท) | ๒๕๖๙(บาท) | | | |
| ๔. | โครงการพัฒนาเส้นทางศึกษาธรรมชาติพร้อมเส้นทางชมเรือนยอดและจุดศึกษาธรรมชาติ | -เพื่อพัฒนาเส้นทางป่าชายเลนให้เป็นเส้นทางศึกษาธรรมชาติพร้อมเส้นทางชมเรือนยอดและจุดศึกษาธรรมชาติ | เส้นทางศึกษาธรรมชาติ กว้าง ๒.๕๐ ม. ยาว ๗๐๐ ม. พร้อมราวจับด้านข้างเส้นทางชมเรือนยอด ระยะยาวทาง ๑๐๐ ม. และจุดศึกษาธรรมชาติไม่น้อยกว่า ๘ จุด (รายละเอียดตามแบบแปลนและรายการของเทศบาล) | ๒๕๖๖(บาท) | ๒๕๖๗(บาท) | ๒๕๖๘(บาท) | ๒๕๖๙(บาท) | พื้นที่ดำเนินการ | การใช้ประโยชน์จากธรรมชาติแบบยั่งยืน | อบจ.หรือหน่วยงานอื่นๆ |
| ๕. | โครงการก่อสร้างหอสูงชมวิว | -เพื่อสร้างให้เป็นสถานที่ท่องเที่ยวทางธรรมชาติในพื้นที่ | ก่อสร้างหอสูงชมวิว ขนาดสูง ๖๕ ม. เส้นผ่านศูนย์กลาง ชมวิว ๑๕ ม. จำนวน ๑ แห่ง (รายละเอียดตามแบบแปลนและรายการของเทศบาล) | ๑,๕๐๐,๐๐๐ | | | ๔๐,๐๐๐,๐๐๐ | รายได้จากการท่องเที่ยวในพื้นที่ | มีสถานที่ท่องเที่ยวในพื้นที่ | อบจ.หรือหน่วยงานอื่นๆ |
| รวม ๕ โครงการ | | | | ๑,๕๐๐,๐๐๐ | ๒๒๒,๐๐๐,๐๐๐ | ๔๘,๗๐๐,๐๐๐ | ๑๕,๐๐๐,๐๐๐ | | | ๔๐,๐๐๐,๐๐๐ |

ส่วนที่ ๔

การติดตามและประเมินผล

ส่วนที่ ๔

การติดตามและประเมินผล

การบริหารงานที่ประสบความสำเร็จนั้น ส่วนหนึ่งมาจากการนำนวัตกรรม (Innovation) และกระบวนการบริหารใหม่ๆ มาประยุกต์ใช้ในองค์กร ให้บรรลุวัตถุประสงค์และเป้าหมายที่วางไว้ การติดตามและประเมินผลก็เป็นส่วนหนึ่งของกระบวนการบริหารงาน ซึ่งมีหลักการสำคัญ คือ การติดตามความก้าวหน้าในการปฏิบัติงานและประเมินผลสำเร็จของงาน อันจะนำไปสู่การปรับปรุงแก้ไขปัญหาร่วมกัน ให้บรรลุเป้าหมาย จึงต้องมีการติดตามและประเมินผล เพื่อทราบประสิทธิภาพและประสิทธิผลการดำเนินงานขององค์กรว่าอยู่ในระดับใด เหมาะสมหรือสอดคล้องกับสถานการณ์ปัจจุบันหรือไม่

ในการจัดทำแผนพัฒนาท้องถิ่น จะต้องมีการติดตามและประเมินผลแผนพัฒนา โดยจะต้องดำเนินการ ตามระเบียบกระทรวงมหาดไทย ว่าด้วยการจัดทำแผนขององค์กรปกครองส่วนท้องถิ่น พ.ศ. ๒๕๔๘ แก้ไขเพิ่มเติมถึง (ฉบับที่ ๓) พ.ศ. ๒๕๖๑

แนวทางการติดตามและประเมินผลนั้นจะต้อง ดำเนินการ ตามหนังสือกระทรวงมหาดไทย ด่วนที่สุด ที่ มท ๐๘๑๐.๓/ว ๒๙๓๑ ลงวันที่ ๑๕ พฤษภาคม ๒๕๖๒ เรื่อง ชักซ้อมแนวทางการทบทวนแผนพัฒนาท้องถิ่น (พ.ศ. ๒๕๖๑ - ๒๕๖๕) ขององค์กรปกครองส่วนท้องถิ่น ดังนี้

๔.๑ การติดตามและประเมินผลยุทธศาสตร์

กระบวนการของแผนพัฒนาท้องถิ่น (พ.ศ.๒๕๖๖-๒๕๗๐) มีองค์ประกอบ ๓ ส่วน คือ การวางแผน (Planning) การนำแผนไปปฏิบัติ (Implementation) และการติดตามประเมินผล (Monitor and Evaluation) ฉะนั้นการติดตามและประเมินผลยุทธศาสตร์สามารถดำเนินการได้ดังนี้

๑) ติดตามและประเมินผลกระบวนการกระบวนการ (Process) จัดทำแผนพัฒนาท้องถิ่นโดยตรวจสอบกระบวนการดำเนินการว่าเป็นไปตามวิธีการและขั้นตอนที่กำหนดไว้ตามระเบียบกระทรวงมหาดไทย ว่าด้วยการจัดทำแผนขององค์กรปกครองส่วนท้องถิ่น พ.ศ. ๒๕๔๘ แก้ไขเพิ่มเติมถึง (ฉบับที่ ๓) พ.ศ. ๒๕๖๑ เป็นกรอบในการปฏิบัติงานติดตามและประเมินผล

๒) การติดตามและประเมินผลความพึงพอใจของประชาชน ต่อการดำเนินงานตามนโยบายของรัฐบาล เป็นการประเมินผลการดำเนินงานในแต่ละยุทธศาสตร์การพัฒนาหรือภาพรวม โดยสำรวจความพึงพอใจของประชาชน

๓) คณะกรรมการติดตามและประเมินผลแผนพัฒนาท้องถิ่น ดำเนินการให้คะแนนตามเกณฑ์ที่กำหนดไว้ ซึ่งเป็นส่วนหนึ่งของการติดตามและประเมินผลแผนพัฒนา โดยดำเนินการให้แล้วเสร็จภายในหกสิบวัน นับแต่วันที่ประกาศใช้งบประมาณรายจ่าย มีรายละเอียดดังนี้

| ประเด็นพิจารณา | คะแนน |
|--|------------|
| ๑. ข้อมูลสภาพทั่วไปและข้อมูลพื้นฐานขององค์กรปกครองส่วนท้องถิ่น | ๒๐ |
| ๒. การวิเคราะห์สถานการณ์และศักยภาพ | ๒๐ |
| ๓. ยุทธศาสตร์ ประกอบด้วย | ๖๐ |
| ๓.๑ ยุทธศาสตร์ขององค์กรปกครองส่วนท้องถิ่น | (๑๐) |
| ๓.๒ ยุทธศาสตร์ขององค์กรปกครองส่วนท้องถิ่นในเขตจังหวัด | (๑๐) |
| ๓.๓ ยุทธศาสตร์จังหวัด | (๑๐) |
| ๓.๔ วิสัยทัศน์ | (๕) |
| ๓.๕ กลยุทธ์ | (๕) |
| ๓.๖ เป้าประสงค์ของแต่ละประเด็นกลยุทธ์ | (๕) |
| ๓.๗ จุดยืนทางยุทธศาสตร์ | (๕) |
| ๓.๘ แผนงาน | (๕) |
| ๓.๙ ความเชื่อมโยงของยุทธศาสตร์ในภาพรวม | (๕) |
| รวมคะแนน | ๑๐๐ |

คะแนนรวม ๑๐๐ คะแนน เกณฑ์ที่ควรจะได้เพื่อให้เกิดความสอดคล้องและขับเคลื่อนการพัฒนาท้องถิ่นขององค์กรปกครองส่วนท้องถิ่น ไม่ควรน้อยกว่าร้อยละ ๘๐ (๘๐ คะแนน)

๔.๒ การติดตามและประเมินผลโครงการ

เป็นการประเมินผลที่ช่วยให้ทราบถึงความก้าวหน้าในการดำเนินงานว่าแผนงานหรือโครงการที่ได้ดำเนินการไปแล้วนั้นให้ผลเป็นอย่างไร นำไปสู่ความสำเร็จตามแผนงานที่กำหนดไว้หรือไม่ มีผลสำเร็จมากน้อยเพียงใดเมื่อเปรียบเทียบกับเป้าหมาย หากมีความล่าช้ามีสาเหตุมาจากอะไร สมควรที่จะได้รับการแก้ไขด้วยวิธีการใด เพื่อให้โครงการเป็นไปตามวัตถุประสงค์และเป้าหมายที่วางไว้ และยังเป็นเครื่องมือชี้วัดประสิทธิภาพและประสิทธิผลของการดำเนินโครงการ โดยมีประเด็นในการติดตามประเมินผลดังนี้

- ๑) การติดตามและประเมินผลการดำเนินงาน โดยมีตัวชี้วัดเชิงปริมาณ คุณภาพ ความพึงพอใจ และขั้นตอนการดำเนินงานซึ่งผู้รับผิดชอบโครงการจะเป็นผู้กำกับตัวชี้วัด
- ๒) การเบิกจ่ายงบประมาณตามแผนการดำเนินงานประจำปีและเพิ่มเติม
- ๓) คณะกรรมการติดตามและประเมินผล ดำเนินการประเมินโครงการ โดยการให้คะแนนตามเกณฑ์ที่กำหนดไว้ ซึ่งเป็นส่วนหนึ่งของการติดตามและประเมินผลแผนพัฒนา โดยดำเนินการให้แล้วเสร็จภายในหกสิบวัน นับแต่วันที่ประกาศใช้งบประมาณรายจ่าย มีรายละเอียดดังนี้

| ประเด็นพิจารณา | คะแนน |
|---|------------|
| ๑. การสรุปสถานการณ์การพัฒนา | ๑๐ |
| ๒. การประเมินผลการนำแผนพัฒนาท้องถิ่นสี่ปีไปปฏิบัติในเชิงปริมาณ | ๑๐ |
| ๓. การประเมินผลการนำแผนพัฒนาท้องถิ่นสี่ปีไปปฏิบัติในเชิงคุณภาพ | ๑๐ |
| ๔. แผนงานและยุทธศาสตร์การพัฒนา | ๑๐ |
| ๕. โครงการพัฒนา ประกอบด้วย | ๖๐ |
| ๕.๑ ความชัดเจนของชื่อโครงการ | (๕) |
| ๕.๒ กำหนดวัตถุประสงค์สอดคล้องกับโครงการ | (๕) |
| ๕.๓ เป้าหมาย (ผลผลิตของโครงการ) มีความชัดเจนนำไปสู่การตั้งงบประมาณได้ถูกต้อง | (๕) |
| ๕.๔ โครงการมีความสอดคล้องกับแผนยุทธศาสตร์ชาติ ๒๐ ปี | (๕) |
| ๕.๕ เป้าหมาย (ผลผลิต) มีความสอดคล้องกับแผนพัฒนาเศรษฐกิจและสังคมแห่งชาติ ฉบับที่ ๑๒ | (๕) |
| ๕.๖ โครงการมีความสอดคล้องกับ Thailand ๔.๐ | (๕) |
| ๕.๗ โครงการสอดคล้องกับยุทธศาสตร์จังหวัด | (๕) |
| ๕.๘ โครงการแก้ไขปัญหาความยากจนหรือการเสริมสร้างให้ประเทศชาติมั่นคง มั่งคั่ง ยั่งยืน | (๕) |
| ๕.๙ งบประมาณ มีความสอดคล้องกับเป้าหมาย (ผลผลิตของโครงการ) | (๕) |
| ๕.๑๐ มีการประมาณการราคา ถูกต้อง ตามหลักวิธีการงบประมาณ | (๕) |
| ๕.๑๑ มีการกำหนดตัวชี้วัด (KPI) และสอดคล้องกับวัตถุประสงค์และผลที่คาดว่าจะได้รับ | (๕) |
| ๕.๑๒ ผลที่คาดว่าจะได้รับ สอดคล้องกับวัตถุประสงค์ | (๕) |
| รวมคะแนน | ๑๐๐ |

คะแนนรวม ๑๐๐ คะแนน เกณฑ์ที่ควรจะมีเพื่อให้เกิดความสอดคล้องและขับเคลื่อนการพัฒนาท้องถิ่นขององค์กรปกครองส่วนท้องถิ่น ไม่ควรน้อยกว่าร้อยละ ๘๐ (๘๐ คะแนน)

๔.๓ สรุปผลการพัฒนาท้องถิ่น

ในการจัดทำแผนพัฒนาท้องถิ่น (พ.ศ. ๒๕๖๑ – ๒๕๖๕) ขององค์กรปกครองส่วนท้องถิ่น ก็เพื่อใช้เป็นเครื่องมือในการพัฒนา เป็นแนวทางในการบริหารพัฒนาท้องถิ่นให้บรรลุตามวัตถุประสงค์และเป้าหมาย เกิดประสิทธิภาพประสิทธิผลสูงสุดในการแก้ไขปัญหาให้กับประชาชน ก่อให้เกิดประโยชน์และสามารถตอบสนองความต้องการพัฒนาของประชาชน โดยพิจารณาบรรจุโครงการในงบประมาณรายจ่ายประจำปี งบประมาณรายจ่ายเพิ่มเติม และงบประมาณจากเงินสะสม โดยจะต้องมีการติดตามและประเมินผลแผนพัฒนาตามระเบียบกระทรวงมหาดไทย ว่าด้วยการจัดทำแผนพัฒนาขององค์กรปกครองส่วนท้องถิ่น พ.ศ. ๒๕๔๘ และที่แก้ไขเพิ่มเติมถึง (ฉบับที่ ๓) พ.ศ. ๒๕๖๑ เป็นการสรุปผลในการรวมของท้องถิ่น เป็นการติดตามผลการนำยุทธศาสตร์ขององค์กร

ปกครองส่วนท้องถิ่น ว่าเกิดผลทั้งในเชิงปริมาณ และเชิงคุณภาพ อย่างไร ซึ่งสามารถวัดผลได้ทั้งเชิงสถิติต่างๆ ตาราง กราฟ และการพรรณนา โดยอาจจะใช้แบบดังนี้

๔.๓.๑ การติดตามและประเมินผลเชิงปริมาณและเชิงคุณภาพ ดังนี้

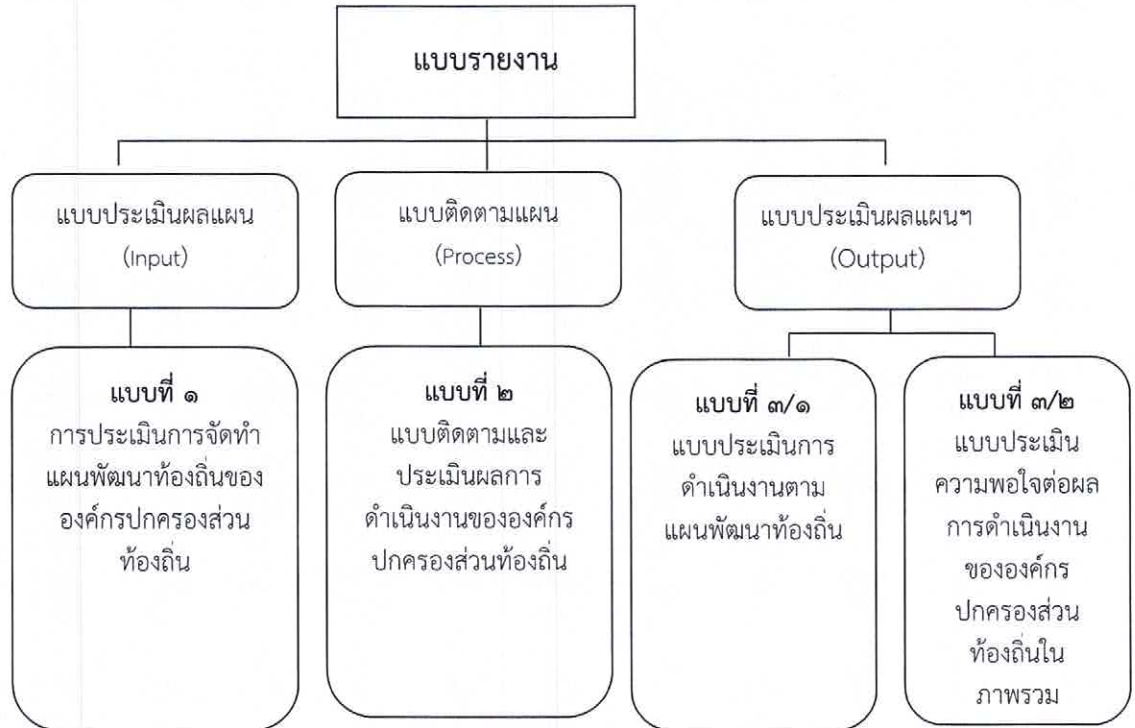

๔.๓.๒ เชิงปริมาณ (Quantity) คุณภาพ (Quality) ผลที่ได้จริงๆ คืออะไร ค่าใช้จ่าย (Cost) เวลา (Time) เป็นไปตามที่กำหนดไว้หรือไม่

๔.๓.๓ ประชาชนได้ประโยชน์อย่างไรหรือราชการได้ประโยชน์อย่างไร

๔.๓.๔ วัดผลนั้นได้จริงหรือไม่ หรือวัดได้เท่าไร (Key Performance Indicators : KPIs)

๔.๓.๕ ผลกระทบ (Impact)

๔.๔ ข้อเสนอแนะในการจัดทำแผนพัฒนาท้องถิ่นในอนาคต

๔.๔.๑ ผลกระทบนำไปสู่ออนาคต

เทศบาล ได้จัดบริการสาธารณะเพื่ออำนวยความสะดวกและตอบสนองต่อความต้องการของประชาชน ไม่ว่าจะเป็นด้าน โครงสร้างพื้นฐาน การศึกษา เศรษฐกิจและสังคม โดยมีความมุ่งหวังให้ประชาชนมีคุณภาพชีวิตที่ดีขึ้น โดยในอนาคตเทศบาลได้วางแผนดำเนินการพัฒนาท้องถิ่นเพื่อให้เทศบาล เป็นเมืองน่าอยู่ อย่างยั่งยืน โดยผลกระทบที่อาจนำไปสู่ออนาคตจากการวางแผนอาจมีดังนี้

๑. เกิดการพัฒนาพัฒนาที่ล่าช้า เพราะการดำเนินงานต่างๆ ขององค์กรปกครองส่วนท้องถิ่น ผ่านกระบวนการหลายขั้นตอน สลับซับซ้อน
๒. ประชาชนเกิดความเบื่อหน่ายกับกระบวนการจัดทำแผนที่มีความยุ่งยาก
๓. ปัญหาอาจไม่ได้รับการแก้ไขอย่างตรงจุดเพราะข้อจำกัดของระเบียบกฎหมาย ที่ทำได้ยากและบางเรื่องอาจทำไม่ได้
๔. สถานการณ์โรคระบาด โรคติดเชื้อไวรัสโคโรนา ๒๐๑๙ (COVID-๑๙) ส่งผลต่อคุณภาพชีวิต เศรษฐกิจ และการพัฒนาในทุก ๆ ด้าน

๔.๔.๒ ข้อสังเกต ข้อเสนอแนะ ผลจากการพัฒนา

หากพิจารณากระบวนการวางแผนพัฒนาท้องถิ่นพบว่า ในขั้นตอนการจัดทำแผนพัฒนานั้น ข้อสังเกต ข้อเสนอแนะ ผลจากการพัฒนา ดังนี้

๑. การจัดทำแผนพัฒนาท้องถิ่นควรพิจารณางบประมาณและคำนึงถึงสถานการณ์คลังในการพิจารณาโครงการ/กิจกรรม ที่จะบรรจุในแผนพัฒนา
๒. ควรเร่งรัดให้มีการดำเนินโครงการ/กิจกรรม ที่ตั้งในเทศบัญญัติงบประมาณรายจ่ายให้สามารถดำเนินการได้ในปีงบประมาณนั้น
๓. เทศบาลควรพิจารณาตั้งงบประมาณให้เพียงพอและเหมาะสมกับกับภารกิจแต่ละด้านที่จะต้องดำเนินการ ซึ่งจะช่วยลดปัญหาในการโอนเพิ่ม โอนลด โอนตั้งจ่ายรายการใหม่

หากคณะกรรมการติดตามประเมินผล พบปัญหาอุปสรรคจากการวางแผน หรือทราบสถานการณ์ใด ๆ ควรจัดทำรายงานเสนอให้ผู้บริหารได้รับทราบ ทั้งนี้เพื่อเป็นการแก้ไขปัญหาให้สามารถอำนวยความสะดวกและตอบสนองต่อความต้องการแก่ประชาชนได้อย่างแท้จริง

ภาคผนวก



ที่ พง ๖๑๓๐๑/ว. ๕๘๒

สำนักงานเทศบาลตำบลกระโสม
ถนนเพชรเกษม พังงา ๘๒๑๓๐

๑๕ ตุลาคม ๒๕๖๔

เรื่อง การประกาศใช้แผนพัฒนาท้องถิ่น

เรียน (นายก อบต.)

| | |
|--|--------------|
| สิ่งที่ส่งมาด้วย ๑. ประกาศเทศบาลตำบลกระโสม | จำนวน ๒ ฉบับ |
| ๒. แผนพัฒนาท้องถิ่น (๒๕๖๑ - ๒๕๖๕) (เปลี่ยนแปลง ครั้งที่ ๓) | จำนวน ๑ เล่ม |
| ๓. แผนพัฒนาท้องถิ่น (๒๕๖๖ - ๒๕๗๐) | จำนวน ๑ เล่ม |

ด้วยเทศบาลตำบลกระโสม ได้ประกาศใช้แผนพัฒนาท้องถิ่น (พ.ศ.๒๕๖๑ - ๒๕๖๕) (เปลี่ยนแปลง ครั้งที่ ๓) และแผนพัฒนาท้องถิ่น (พ.ศ.๒๕๖๖ - ๒๕๗๐) โดยได้ดำเนินการตามระเบียบกระทรวงมหาดไทยว่าด้วยการจัดทำแผนพัฒนาขององค์กรปกครองส่วนท้องถิ่น พ.ศ. ๒๕๔๘ แก้ไขเพิ่มเติมถึง (ฉบับที่ ๓) พ.ศ.๒๕๖๑

ในการนี้เพื่อให้การปฏิบัติเป็นไปตามระเบียบฯ จึงแจ้งการประกาศใช้แผนฉบับดังกล่าว รายละเอียดตามสิ่งที่ส่งมาด้วยและขอความอนุเคราะห์ปิดประกาศประชาสัมพันธ์ให้ทราบโดยทั่วกัน

จึงเรียนมาเพื่อพิจารณาดำเนินการต่อไป

ขอแสดงความนับถือ

(นายวิวัฒน์ สงวนพงษ์)

นายกเทศมนตรีตำบลกระโสม

สำนักปลัดเทศบาล

งานวิเคราะห์นโยบายและแผน

โทร ๐-๗๖๔๙-๖๕๐๑ ต่อ ๒๐๐ โทรสาร ต่อ ๒๐๗

www.krasomcity.go.th

“ชื่อสัตย์ สุจริต มุ่งสัมฤทธิ์ของงาน ยึดมั่นมาตรฐาน บริการด้วยใจเป็นธรรม”

แนบท้ายหนังสือที่ พง ๖๑๓๐๑/ว..... ลงวันที่..... ตุลาคม ๒๕๖๔

๑. คณะกรรมการบริหารงานจังหวัดแบบบูรณาการ
๒. นายกองค้การบริหารส่วนจังหวัดพังงา
๓. ผู้ว่าราชการจังหวัดพังงา
๔. นายอำเภอตะกั่วทุ่ง

ที่ พง ๖๑๓๐๑/ว. ๕๕๓



สำนักงานเทศบาลตำบลกระโสม
ถนนเพชรเกษม พังงา ๘๒๑๓๐

๒๐ ตุลาคม ๒๕๖๔

เรื่อง การประกาศใช้แผนพัฒนาท้องถิ่น

เรียน

สิ่งที่ส่งมาด้วย ประกาศเทศบาลตำบลกระโสม จำนวน ๒ ฉบับ

ด้วยเทศบาลตำบลกระโสม ได้ประกาศใช้แผนพัฒนาท้องถิ่น (พ.ศ.๒๕๖๑ - ๒๕๖๕) (เปลี่ยนแปลง ครั้งที่ ๓) และแผนพัฒนาท้องถิ่น (พ.ศ.๒๕๖๖ - ๒๕๗๐) โดยได้ดำเนินการตามระเบียบกระทรวงมหาดไทยว่าด้วยการจัดทำแผนพัฒนาขององค์กรปกครองส่วนท้องถิ่น พ.ศ. ๒๕๔๘ แก้ไขเพิ่มเติมถึง (ฉบับที่ ๓) พ.ศ.๒๕๖๑

ในการนี้เพื่อให้การปฏิบัติเป็นไปตามระเบียบฯ จึงแจ้งการประกาศใช้แผนฉบับดังกล่าว และขอความอนุเคราะห์ปิดประกาศประชาสัมพันธ์ให้ทราบโดยทั่วกัน

จึงเรียนมาเพื่อพิจารณาดำเนินการต่อไป

ขอแสดงความนับถือ

(นายวิวัฒน์ สงวนพงษ์)

นายกเทศมนตรีตำบลกระโสม

สำนักปลัดเทศบาล

งานวิเคราะห์นโยบายและแผน

โทร ๐-๗๖๔๔-๖๕๐๑ ต่อ ๒๐๐ โทรสาร ต่อ ๒๐๗

www.krasomcity.go.th

“ชื่อสัตย์ สุจริต มุ่งสัมฤทธิ์ของงาน ยึดมั่นมาตรฐาน บริการด้วยใจเป็นธรรม”



ประกาศเทศบาลตำบลกระโสม
เรื่อง ประกาศใช้แผนพัฒนาท้องถิ่น (พ.ศ.๒๕๖๖ - ๒๕๗๐)
เทศบาลตำบลกระโสม

+++++

ด้วยเทศบาลตำบลกระโสม ได้ดำเนินการจัดทำแผนพัฒนาท้องถิ่น (พ.ศ.๒๕๖๖ - ๒๕๗๐) ในการจัดทำได้ถือปฏิบัติตามระเบียบกระทรวงมหาดไทย ว่าด้วยการจัดทำแผนพัฒนาขององค์กรปกครองส่วนท้องถิ่น พ.ศ.๒๕๔๘ แก้ไขเพิ่มเติมถึง (ฉบับที่ ๓) พ.ศ.๒๕๖๑ ข้อ ๑๘ กำหนดให้แผนพัฒนาท้องถิ่น กรณีเทศบาล ให้จัดทำหรือทบทวนให้แล้วเสร็จภายในเดือนตุลาคมก่อนปีงบประมาณถัดไป ประกอบกับหนังสือกระทรวงมหาดไทย ที่ มท ๐๘๑๐.๓/ว๗๔๖๓ ลงวันที่ ๑๔ ธันวาคม ๒๕๖๓ เรื่อง แนวทางการจัดทำแผนพัฒนาขององค์กรปกครองส่วนท้องถิ่น (พ.ศ.๒๕๖๖ - ๒๕๗๐)

อาศัยอำนาจตามระเบียบกระทรวงมหาดไทย ว่าด้วยการจัดทำแผนพัฒนาขององค์กรปกครองส่วนท้องถิ่น พ.ศ. ๒๕๔๘ แก้ไขเพิ่มเติมถึง (ฉบับที่ ๓) พ.ศ.๒๕๖๑ หมวด ๓ ข้อ ๑๗ (๔) ประกาศใช้แผนพัฒนาท้องถิ่น (พ.ศ.๒๕๖๖ - ๒๕๗๐) ส่วนรายละเอียดประชาชนหรือผู้ที่สนใจสามารถติดต่อขอได้ที่เทศบาลตำบลกระโสม หรือดาวโหลดได้ที่ www.krasomcity.go.th ได้ตั้งแต่บัดนี้เป็นต้นไป

จึงประกาศให้ทราบโดยทั่วกัน

ประกาศ ณ วันที่ ๑๘ ตุลาคม พ.ศ. ๒๕๖๔

(นายวิวัฒน์ สงวนพงษ์)

นายกเทศมนตรีตำบลกระโสม

